REDACCION 1843

LOS ANDES

DIECISEIS PAGINAS
Precio del Ejemplar $ 30,00

Año XCIV | Registro Nacional de la Propaganda Intelectual Año 1976: Nº 1.317.361 | MENDOZA — Martes 21 de Setiembre de 1976 | Publicación adherida al Instituto Verificador de Circulaciones | Núm. 31.403

Alemann defendió la política económica

Dijo que la actual situación sobre los bajos ingresos de la población es consecuencia de distorsiones heredadas

BUENOS AIRES, 20 (NA). — El secretario de Hacienda Juan Alemann, afirmó esta noche que la actual situación sólo podrá superarse "si se comprende plenamente que el nivel anormalmente bajo de los ingresos reales de la población es consecuencia directa e ineludible de las distorsiones heredadas y no de la política económica actual".

"Se plantea a la conducción económica —añadió— un cúmulo tan grande de problemas, que son bastantes, más complejos de lo que parecen a primera vista y no debe esperarse que todo se resuelva de inmediato".

Alemann habló en la Cámara Argentina de Comercio, iniciando un ciclo organizado por esa entidad empresaria, que facilitará su tribuna semanalmente a los distintos secretarios del área económica.

Anunció que "estamos trabajando activamente para lograr que el presupuesto de 1977 presente un déficit sensiblemente menor al de 1976", porque "estoy convencido de que la economía argentina no soporta más del 2% de déficit para poder desenvolverse en condiciones medianamente razonables, y que, en realidad, solo con un déficit inferior al 1% del producto bruto interno habremos alcanzado condiciones en las que podamos pensar en un grado aceptable de estabilidad, que haga posible un desarrollo económico sostenido".

Alemann afirmó que "en marzo de 1976 la Argentina había llegado a una situación económica catótica, no por catástrofes naturales o factores que estuvieran fuera del dominio de la Nación, sino como consecuencia de una concepción profundamente equivocada de la economía, de la sociedad argentina, de la esencia del Estado y de la política misma".

Dijo que "la intervención militar se produjo en el momento justo para evitar la descomposición social y económica", dado que "estábamos al borde de la hiperinflación, con todas sus secuelas: desempleo masivo, cierre de comercios e industrias, asaltos a comercio, miseria y hambre".

Vaticinó Alemann que "si el gobierno anterior hubiera seguido por tres meses más, los muertos se hubieran contado por miles, porque habríamos llegado a algo así como la lucha de todos conta todos y no hubiéramos distinguido guerrilla, terrorismo y delincuencia de actitudes que habrían surgido por simple desesperación".

Recordó el secretario que el déficit llegó, en 1975, a casi un 10% del producto bruto interno, y en el primer trimestre de 1976 a casi un 11%.

"Si se tiene en cuenta —remarcó— que en un cierto punto, que está cerca del 15% del PBI, el déficit no puede crecer más, porque en esas condiciones se produce una carrera desenfrenada entre el gasto y el PBI en valores corrientes, nos damos cuenta lo cercano que estábamos de la hiperinflación".

Afirmó que la correción de las distorsiones encontradas en marzo llevaría un tiempo, y reclamo: "creo que sería equitativo que nos dejarán, para construir, por lo menos tanto tiempo como el que se le dio al gobierno anterior para destruir".

Admitió, sin embargo, que ello era políticamente difícil, "porque a diferencia de países de Europa en la postguerra, que fueron reconstruidos a la vista de ciudades en ruinas, la Argentina está exteriormente intacta".

"Pero están profundamente corroídos los mecanismos que hacen al funcionamiento eficiente de su economía y que permiten un nivel de vida determinado, como el que el país tuvo hace algunos años", añadió Alemann.

Según Alemann, "sólo si se comprende plenamente que el nivel anormalmente bajo de los ingresos reales de la población es consecuencia directa e ineludible de las distorsiones heredadas y no de la política económica actual, podemos superar la situación".

Planteó en seguida que "hay remedios que tienen mal gusto o inicialmente hacen sentir mal, pero que curan; cuidado con remplazarlos por otros que son euforizantes, pero que luego matan".

A juicio del secretario de Hacienda, "el país sigue convalesciente y no tolera experimentos", y, por lo demás, "la economía tiene sus duras reglas, no se las puede suprimir por decreto ni por actos de voluntad política". Añadió que "por el contrario, cuanto mejor se acatan esas reglas, menos duras son y más pronto se ven resultados".

El secretario indicó que "la conducción económica ya ha logrado dominar la situación", y precisó: "En el ámbito de la Secretaría de Hacienda este dominio de la situación se manifiesta en que se ha logrado presentar un presupuesto viable para 1976", en el cual se ha previsto un déficit del 5,6W del PBI, que "retrotrae la situación a los años anterior al gran salto inflacionario de 1975 y constituye un primer paso en una acción de más largo alcance".

Anunció que "estamos trabajando activamente para lograr que el presupuesto de 1977, presente un déficit sensiblemente menor al de 1976", y señaló su convencimiento de que "la economía argentina no soporta más del 2% de déficit para poder desenvolverse en condiciones medianamente razonables, y que, en realidad, sólo con un déficit inferior al 1% del PBI habremos alcanzado condiciones en las que podemos pensar en un grado aceptable de estabilidad, que haga posible un desarrollo económico sostenido".

Anticipó Alemann que "en el orden de los ingresos esperamos recuperar la presión tributaria de años que podemos llamar normales, como lo fue el periodo 1967-1970, en el que se alcanzó y hasta superó el 21% del PBI".

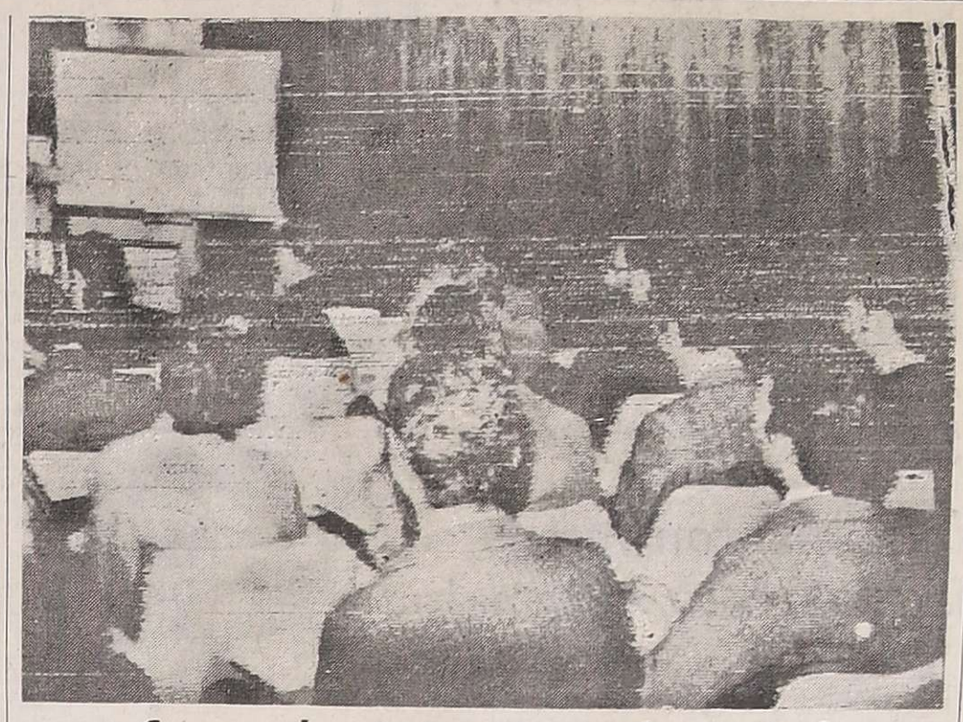

Curso sobre irrigación en la Capital

Vista general de los asistentes al curso sobre irrigación que, con los auspicios del Instituto Interamericano de Recursos Agrícolas se inició esta mañana en la Capital. En la nota gráfica aparece haciendo uso de la palabra el especialista peruano Pedro Guerrero Zalazar. (Radiofoto de Télam).

Hoy dará Bruera un mensaje

BUENOS AIRES, 20. (Télam). — El ministro de Cultura y Educación profesor Ricardo Pedro Bruera, pronunciará mañana un mensaje con motivo de celebrarse el Día del Estudiante, que será difundido por radio y televisión.

El mensaje del titular de la cartera de Cultura y Educación será emitido a las 16, por L.S. 84 T.V. Canal 11, a las 16.30, por L.S. 85 T.V. Canal 13, a las 17, por L.S. 83 T.V. Canal 9 y a las 20 por L.S. 82 T.V. Canal 7.

Asimismo, será transmitido a las 20.30, por L.R.A. Radio Nacional y sus filiales, en tanto que las demás radioemisoras lo difundirán en espacios dentro del horario de 16 a 19.

Rebajarán la tasa del impuesto a los créditos

Anuncios sobre otros gravámenes recientes

BUENOS AIRES, 20 (NA). — El Secretario de Estado de Hacienda, Juan Alemann, anunció hoy que la tasa del impuesto a los créditos será rebajada paulatinamente en la medida que se controle la inflación y adelantó que el año próximo, posiblemente, sea eliminado en forma definitiva.

La tasa actual del impuesto a los créditos es del 8,5 % y su aplicación fue justificada por el Secretario de Hacienda al responder a las observaciones que le formulara el panelista Fernando Castellanos, al término de la disertación que Alemann ofreció esta noche en la Cámara de Comercio.

Refiriéndose a otros gravámenes recientemente impuestos, el doctor Alemann dijo que el impuesto del 4 % sobre las ventas de productos agropecuarios "es de carácter virtualmente permanente ya que remplaza a los derechos de exportación, de los cuales el Estado no podrá prescindir en ningún caso".

Alemann destacó en cambio el carácter de emergencia que posee el impuesto a los bancarios, cuya vigencia —dijo— finalizará a fin de este año, al igual que el que rige sobre el parque automotor que será remplazado en el futuro por tasas de patentes provinciales más realistas y de acuerdo a las necesidades presupuestarias.

Respecto a las tareas de fiscalización que desarrolla la Dirección General Impositiva, señaló que en los últimos años se verificó un serio deterioro en el cumplimiento de esas funciones que recien ahora se está superando. "El resultado de la fiscalización del IVA, por ejemplo —dijo— se verifica en un incremento de la recaudación que va de 7.000 millones de pesos en abril a 26.000 millones en agosto.

Finalmente anunció que se encuentra en estudio la revaluación de activos en función impositiva y desgravaciones para inversiones de bienes de capital, además de un mecanismo de pago directo a algunos proveedores estatales.

Restablecerían el arancel hospitalario

Serán exceptuados del pago los pacientes carentes de recursos. Seguro de enfermedad

BUENOS AIRES, 20 (NA). — Con el propósito de lograr el reordenamiento financiero de los servicios estatales de Salud Pública se proyecta restablecer el "arancelamiento hospitalario" que se estructura mediante una ley nacional, cuyo texto aún no ha superado la etapa del "borrador".

Así lo reveló este mediodía el secretario de Salud Pública de la Nación, capitán de navío Manuel Irán Campo, tras precisar que con la consideración de este tema se había iniciado a las 8 de la mañana la reunión nacional de autoridades de Salud Pública, de la que participan funcionarios de todas las provincias y de la Municipalidad de Buenos Aires.

Campo explicó que es inexacto que actualmente la atención a nivel de los hospitales estatales "sea absolutamente gratuita". Destacó que es frecuente que a los enfermos se les reclamen algunos elementos antes de iniciar el tratamiento o ser sometidos a una intervención quirúrgica.

Puntualizó que los enfermos carentes de recursos económicos serán atendidos en el futuro, cuando rija el "arancel hospitalario", en forma totalmente gratutita.

Señaló Campo que está estadísticamente comprobado que no menos del 60 por ciento de los pacientes que recurren a la atención médica en los nosocomios públicos "cuentan con cubertura asistencial de los sindicatos y obras sociales a los que están afiliados".

Aseguró que se procurará establecer convenios con esas entidades para que se hagan cargo de los gastos de consulta y tratamiento.

Actualmente están inscriptas y aportan al Instituto Nacional de Obros Sociales (INOS) más de 17.500.000 habitantes del país, y el total de recursos que manejan las trescientas treinta obras sociales reconocidas superan los 90.000.000.000 de pesos ley, según pudo establecerse en medios responsables.

Esta cifra es superior a la que el gobierno nacional destina por intermedio de la Secretaría de Salud Pública a todos sus programas que, además de los hospitales, incluyen las "grandes luchas", campañas de vacunación preventiva, investigación científica, etc.

Campo explicó que cuando se reimplante el "arancel hospitalario" cobrará vigencia en los nosocomios el "nomenclador médico nacional", cuyos valores se reactualizan periódicamente —de acuerdo al incremento del costo de vida— por medio de una resolución del Ministerio de Bienestar Social.

El "Nomenclador Médico Nacional" se subdivide en el "precio del galeno", es decir la consulta médica, y la "unidad sanatorial", por la cual se fija el valor retributivo de la internación y las intervenciones quirúrgicas.

Reveló que un sitema similar de "arancel" ya tiene aplicación en los hospitales públicos de Mendoza, y que están muy adelantados los estudios para aplicarlo también en Córdoba, Neuquén, Tucumán y La Pampa.

Reiteró que los enfermos carentes de recursos económicos serán exceptuados del pago

Negó rotundamente que se proyectara exigir a estos pacientes la presentación de un "certificado de pobreza", como se impuso tres décadas atrás en los nosocomios dependientes de la comuna porteña.

Según Campo todo enfermo que concurra a un establecimiento hospitalario será registrado en una "ficha social" donde se registrarán sus ingresos, número de componentes del núcleo familiar, obra social de la que tiene derecho a reclamar "cobertura", etc.

En todos los casos que el enfermo demuestre no contar ni con protección de obra social ni con recursos económicos propios recibirá gratuitamente la atención médica que necesita.

Refirmó finalmente el secretario de Salud Pública de la Nación que el "arancelamiento hospitalario" será solamente una etapa antes del arribo definitivo al "Seguro de Enfermedad que tan buenos resultados ha dado en otros paises y al que se debe llegar en la Argentina".

Reanudará obras de ampliación Gas del Estado

BUENOS AIRES, 20. (NA). — El año venidero serán reanudadas las obras de ampliación de la red de distribución de gas a las poblaciones de Bariloche, Cervantes, Fray Luis Beltrán, General Godoy, General Roca, Conesa, Cinco Saltos y Catriel, actualmente detenidas por carecer gas del estado de los fondos necesarios.

Así se informó después de una entrevista que en la fecha mantuvieron en la sede metropolitana de Gas del Estado, su titular, Gustavo Meolli, y el gobernador de Río Negro, contralmirante Aldo L. Bachman, a quien acompañaba el director de la casa de esa provincia en la Capital Federal, capitán de fragata Miguel V. García.

La visita del mandatario rionegrino tenía por objeto obtener soluciones para algunos problemas pendientes entre la provincia y el ente estatal

Un ministro del Uruguay llegará hoy

BUENOS AIRES, 20. (Télam). — Para mantener una serie de reuniones con el ministro de Trabajo, general de brigada Horacio Tomás Liendo, llegará mañana al país el titular de esa cartera del Uruguay, doctor José Etcheverry Stirling.

El visitante arribará en horas de la mañana al aeroparque metropolitano Jorge Newbery y de inmediato se dirigirá al despacho del ministro Liendo, donde mantendrá una entrevista, en la que se analizarán temas relacionados con ambas naciones en materia laboral.

Se iniciará el 23 la asamblea de ADEPA

Corrientes será sede de la reunión

CORRIENTES, 20 (NA). — Gran número de representantes de diarios, revistas y otras publicaciones de todo el país estan llegando a esta ciudad para participar en importantes reuniones que culminarán el próximo jueves 23 con la XIV Asamblea General de la Asociación de Entidades Periodísticas Argentinas.

La asamblea de la ADEPA comenzará el jueves a las 10, dedicándose la tarde de ese día a las reuniones de las comisiones de trabajo, que presentarán sus conclusiones durante el plenario que se llevará a cabo al día siguiente.

Las comisiones informarán sobre el estado actual de la actividad periodística nacional, y se aguardan con particular expectativa las conclusiones a que arribe la comisión de libertad de prensa e información, que preside Carlos O. Lagos, director de "La Capital", de Rosario.

La XIV Asamblea será precedida, el miércoles 22, a las 20, por la sesión mensual del consejo ejecutivo, y, el jueves a las 9, por la reunión semestral de la junta de directores de la ADEPA, que en la ocasión renovará un tercio de sus componentes y elegirá nuevo consejo ejecutivo.

Además de las actividades reseñadas, los miembros de la ADEPA visitarán sitios históricos y serán objeto de diversos agasajos, que concluirán el sábado con el banquete de clausura de la asamblea, ofrecido en el Hotel Provincial de Turismo por la dirección del matutino local "El Litoral" que por otra parte, organiza en esta ciudad la trascendental reunión de la ADEPA.

Bolsa: clima incierto en los papeles privados

BUENOS AIRES, 20 (NA). — Dentro de un clima incierto se concretaron las operaciones con papeles privados durante la rueda del Mercado de Valores de Buenos Aires. La presión vendedora no cedió mientras que los inversores se muestran muy expectantes ante las condiciones adversas de la plaza.

El comienzo de la actividad bursátil, para el citado renglón, fue en baja pero dentro de límites corrientes. Posteriormente, los precios acusaron altibajos por compras que salieron a regular situación que se hizo más fácil ante el reducido movimiento. Sobre los últimos minutos, la acción regularizadora aumentó y en varios papeles se observó una recuperación final que no se obtuvo por una acción natural del mercado.

Con todo, las diferencias finales dieron un mayor ligero predominio de alza el que no representa una mejor posición. El ambiente que imperó en la jornada que tratamos fue encalmado. De los 92 rubros cotizados en la fecha 37 perdieron posiciones entre 1.- y 35.- pesos, 27 mejoraron de 0,50 a 35.- puntos y 28 no experimentaron variantes.

Gran firmeza y buen volumen en los valores nacionales ajustables, estos son, por segundo día consecutivo, los únicos que aportan algo positivo al mercado mobiliario. La primera serie subió 14,10, la segunda 8,40, la tercera 2,70, la cuarta 1,70 y la cuarta serie segunda emisión 1,20.

Igual tendencia se observó en bonos nacionales para inversión y desarrollo, éstos quedaron con un alza de 40 puntos.

Estallaron 30 toneladas de dinamita en Johannesburgo

Un incendio arrasó una fábrica de explosivos

JOHANNESBURGO, 20 (U.P.I.). — La policía abrió fuego contra manifestantes negros durante el fin de semana cuando estos se congregaron frente a una fábrica de explosivos en llamas y empezaron a lanzar piedras, en un incidente que dejó cinco negros heridos.

El subcomisario de la policía, mayor general Dawid Kriel, dijo hoy que no había razón aparente por el estallido de violencia de ayer en la tarde en el distrito de Modderfontein, al norte de Johannesburgo.

Un furioso incendio de pastizales que se propagó por los fuertes vientos arraso una fábrica de explosivos e industrias químicas, donde estallaron 30 toneladas de dinamita en una explosión que hizo saltar las ventanas en los suburbios blancos de las inmediaciones.

La policía aisló el área a medida que los bomberos de distritos vecinos acudieron a someter el siniestro. Unos 200 negros, al parecer provenientes de la localidad segregada de Alexandra se congregaron a mirar y a lanzar piedras contra la policía.

Cinco manifestantes fueron arrestados, segun dijo Kriel.

Alexandra ha sido el escenario de cruentos choques entre policías y negros en las recientes manifestaciones de protesta contra la política de segregación racial, o apartheid. El suburbio empalma con barrios blancos en el norte de Johannesburgo y regularmente ha estallado en violencia racial despues de los graves disturbios que se registraron en la comunidad segregada de Soweto.

La policía dio muerte a seis escolares y dos adultos negros en varios incidentes ocurridos el viernes en Soweto, coincidiendo con la llegada a Sudáfrica del secretario de Estado norteamericano Henry A. Kissinger.

Los estudiantes de tres escuelas de Soweto fueron dispersados a tiros por la policía cuando protestaban la presencia de Kissinger con letreros que decían: "Kissinger, su presencia en Azania (nombre nacionalista de Sudáfrica) no tiene sentido".

Principalmente Kissinger llegó a oficiar como mediador en los problemas de Rhodesia y Africa Sudoccidental (Namibia), pero también se reunió con líderes de color de la oposición que han pedido la ayuda norteamericana para cambiar la política racial del régimen de Pretoria.

El jefe político de la tribu Zulu, Gatsha Buthelezi, le dijo al secretario de Estado que "aún hay tiempo para que usted ayude a los líderes negros a ejercer opciones no violentas y todavía hay tiempo para una colaboración entre negros y blancos para reconstruir la sociedad sudafricana".

De lo contrario, advirtió Buthelezi, no queda más alternativa que la violencia.

Luchan entre sí grupos cristianos en el Líbano

Fracasaron las negociaciones para una nueva tregua

BEIRUT, 20 (UPI). — Dos grupos rivales dentro de las fuerzas cristianas, que hasta ahora habian actuado siempre de común acuerdo, combatieron hoy entre sí en territorio derechista al norte de Beirut, mientras la lucha armada entre cristianos y musulmanes se intensificaba en todo el país, al fracasar las negociaciones para una nueva tregua.

La lucha entre elementos de las fuerzas cristianas surgió cuando más de cien milicianos leales al intransigente presidente saliente Suleiman Franjieh atacaron a milicianos falangistas más moderados partidarios del presidente electo Elias Sarkis.

Luego se entabló un reñido combate entre los dos grupos en las inmediaciones del cuartel de Sarba, situado en la "capital" cristiana de Jounieh.

El combate, en el que se usaron ametralladoras y granadas impulsadas por cohetes, hizo que se suspendiera el tránsito por la principal carretera a orillas del Mediterráneo.

Un corresponsal informó haber visto los cadáveres de unos doce milicianos derechistas a lo largo de la carretera, a la vez que dijo que el fuego era tan intenso que a sus camaradas cristianos se les hacía imposible recuperarlos.

También se dio cuenta de choques entre cistianos rivales en las inmediaciones de la estación de radio de Amshet, 40 kilómetros al norte de Beirut, que es adicta a Franjieh.

La explosión de la rivalidad entre las fuerzas cristianas sobrevino en momentos en que se intensificaba la lucha en los frentes acostumbrados faltando solo tres días para que Sarkis tome posesión de la presidencia.

La intensificación de la lucha entre cristianos y musulmanes, así como palestinos, ha venido a subrayar el fracaso de las negociaciones de Sarkis con el líder guerrillero palestino Yasser Arafat y el viceministro de defensa de Siria, Naji Jamil, en busca de una nueva tregua.

Mientras tanto, los dirigentes de la Cámara de Diputados se reunieron para determinar si Sarkis podría tomar posesión de la presidencia el jueves de esta semana, sin tener que prestar el acostumbrado juramento ante el pleno de la Cámara, ya que sus miembros se encuentran dispersos por territorio musulmán y cristiano y difícilmente podrían reunirse en Beirut bajo condiciones de seguridad.

El presidente de la Cámara de Diputados Kamel Assaad está considerando varias alternativas, entre elas la posibilidad de que Sarkis preste el juramento ante la comisión permanente de la cámara.

Mientras tanto, Franjieh y el derechista militante Camille Chamoun, a quien el presidente saliente nombró "primer ministro interino" la semana pasada, sostuvieron hoy una reunión del gabinete, en territorio cristiano.

Sin embargo, sólo tres de los seis ministros del gabinete asistieron a la reunión, en la que no se adoptaron decisiones importantes. Pero la reunión logró su propósito: poner de relieve el dominio cristiano en la estructura del gobierno libanés.

El milagro de San Genaro en la catedral napolitana

En la Catedral de Nápoles, el cardenal Corrado Ursi muestra a los fieles las redomas de vidrio que contienen la sangre de San Genaro, cuyo milagro de licuefacción se produce todos los años. "¡San Genaro ha hecho el milagro!" gritó la multitud congregada en la Catedral y sus alrededores cuando Ursi, arzobispo de Nápoles, hizo el anuncio tras una hora de plegarias. (Radiofoto de UPI).

Dieron detalles del audaz robo al Banco de Galicia

Pormenorizado informe oficial sobre el hecho

BUENOS AIRES, 20. (Télam). — La Policía Federal suministró hoy los detalles del esclarecimiento del robo ocurrido en una sucursal del Banco de Galicia, e informó que todos los integrantes de la banda se encuentran detenidos, en tanto que se logró recuperar joyas, monedas y dinero por un monto de 310 millones de pesos.

El hecho había ocurrido el sábado 7 y domingo 8 de agosto pasado en la sucursal número 10 del banco antedicho, ubicada en Marcelo T. de Alvear 670, de Capital Federal.

Inmediatamente, personal de la división Robos y Hurtos de la Policía Federal comenzó a investigar y determinó la existencia de un "entregador", quien a la postre resultaría ser un encargado de la limpieza.

Se trata de José Arbandil Silva Silva, uruguayo, de 21 años, soltero, quien había sido provisto por la empresa contratista de una llave de la puerta de acceso.

Luego de ser detenido, declaró su participación en el atraco y brindó las pistas necesarias para encontrar a todos sus cómplices: Manuel Ignacio Díaz Cuello, uruguayo, de 23 años, casado; su hermano Claudio Rubén Silva Silva, uruguayo de 25 años, casado; Isidro Víctor Acosta Burguez, uruguayo, de 38 años y el "cerebro" del grupo, Vicente Zurita, argentino, de 23 años, casado.

El robo, según se informó, se venía preparando desde hacía varios meses atrás. Zurita se entera de que José Arbandil Silva Silva, comienza a trabajar en la sucursal bancaria y que posee la llave de acceso al local y lo induce a cometer el hecho. Se acopla el hermano del entregador, Claudio Rubén Silva Silva.

Reunidos, notan la falta de un entendido en electrónica, a fin de neutralizar las posibles alarmas existentes en el lugar. Es así que surge el nombre de Acosta Burguez, quien es requerido a Uruguay.

Con el equipo completo, realizan los chequeos previos —los sábados por la mañana— cuando José Silva Silva cumplía sus tareas de limpieza.

Con precisión ubicaron un lugar en el subsuelo, lindero a la bóveda de las cajas, utilizado como archivo, cuya pared comunicaba al recinto, realizándose entonces dos "simulacros", en los que, inclusive, se golpeó la pared a fraccionar para ver si había allí alarma alguna, comprobando que ello era negativo.

Provistos de las herramientas adecuadas deciden dar el "golpe" el sábado 7 de agosto. Ese día el entregador entró a la sucursal, realizando las tareas de limpieza de siempre, y a partir de las 12, de uno en uno fueron entrando todos, ocultándose en el subsuelo, a las 12.30, como lo hacía siempre, Silva Silva se retiró del banco, conversó unas palabras con un vendedor de diarios que lo vio salir y sería su coartada, dio una vuelta a la manzana y subrepticiamente, ingresó de nuevo al banco.

Ya dueños de la situación, aguardaron hasta alrededor de las 15.00, hora en que los negocios cierran sus puertas y el movimiento de gente disminuye notablemente. Dieron comienzo entonces a la tarea de abrir el boquete, la que se interrumpía periódicamente, para que algún posible vecino no advirtiera qué ocurría.

Acosta Burguez desconecta las alarmas y ya en el interior de la bóveda, se abocaron a la tarea de abrir las cajas, valiéndose de palancas y demás herramientas llevadas al efecto. Este "trabajo" terminó a las 01.00 de la madrugada del domingo, ya retirado el botín, fue repartido equitativamente en el lugar, al tiempo que las alhajas, que representaban un peso considerable, eran colocadas en el bolso, junto con las herramientas, y dejadas en el tacho de basura, para que Acosta Burguez y Zurita, lo retiraran de allí, como lo hicieron más tarde con absoluta precisión.

A las 6,00 de la mañana del día domingo 8, los malvivientes se retiraron del Banco saqueado. Nadie, evidentemente, advirtió el sigiloso desplazamiento de tan singulares personajes.

Los delincuentes, estimando que ya había transcurrido un tiempo prudencial, y que el "asunto se había enfriado", comenzaron a realizar algunos gastos, como las dos casas y el coche que Acosta Burguez compró en Uruguay, el coche que también allí adquirió Claudio Silva Silva y el automóvil Fiat 128 que Zurita compró en nuestro país, el cual por supuesto también le fue secuestrado por los funcionarios policiales.

El botín rescatado

Las pericias realizadas respecto de las joyas incautadas, que totalizan 27 kilogramos de peso, cifra que como puede apreciarse haría imposible su detalle, dieron como resultado asignarles un valor total de 140.000.000 de pesos. Las monedas de oro secuestradas, totalizan un valor de 20.000.000 de pesos, sin considerar el valor numismático que algunas puedan poseer, puesto que existen monedas de antiguo cuño, con más de 140 años.

Como se dijera, también se incauto dinero nacional por la suma de 50.000.000 y dinero extranjero, entre el que se incluye: dólares, marcos alemanes, francos franceses, francos suizos, liras italianas, pesetas, cruzeiros, libras inglesas, guaraníes, bolívares y dólares canadienses y australianos, por una suma aproximada a los 100 millones de pesos.

Las monedas secuestradas, se discriminan en: mexicanos, peruanos, chilenos, libras esterlinas, francos franceses, pesetas, dólares, libras sedafricanas, marcos alemanes y liras italianas, todas ellas, por supuesto, de oro puro.

neuberger hnos. 4/8/76
SAN LORENZO AZULEJOS DECORADOS
Pisos y revestimientos Pentagres
Azulejos relieve decorado bajo esmalte DEKOR de San Lorenzo
Distribuidores
Piso cerámico Sevilla esmaltado m² $ 1.321.—
Alfombra de marca 1ª calidad m² $ 1.020.—
Piso plástico Imb. m² $ 659.—
Piso cerámico Atlántida esmaltado 7½ x 15 m² $ 1.471.—
FERRUM Juego loza: inodoro, bidet, lavatorio bco. c/broncería 1ª calidad $ 10.464.—
Líneas completas: Roma, Florencia y Pilar c/broncerías Piazza Petrano y Centauro
Depósito F. Cem. 12 lit. $ 2.467.—
Plomo rollos y tirones kg. $ 155.—
Caño Hidrom ½ ml $ 420.—
Caño Galv. ½ ml $ 230,50
Caño Galv. ¾ ml. $ 277,50
Acc. para Hidrom y Galv. líneas completas.
Caño F.F. TAMET 0.100 x 300 m $ 3.845.—
Codo 0.100 x 90° $ 636.—
Puerta placa marco chapa 070 x 200 cm $ 3.069.—
Cortina plást. ref. 1,20 x 1,30 $ 4.693.— 1,50 x 1,30 $ 5.838.—
Ventana chapa corred. ref. c/contr. 1,20 x 1,10 m $ 4.019.— 1,50 x 1,10 $ 4.470.—
Amplia existencia en puertas, ventanas y frentes de placard madera, chapa y aluminio.
Mueble pie chapa esmalt. 120 cm con cajones $ 10.373.—
Alacena 120 cm puerta batiente 120 cm $ 8.135.—
Mesada acero inox. 120 cm con pileta simple $ 9.287.—
Termotanque 75 litros, de marca $ 25.520.—
Pileta acero 51 x 31 simple $ 2.271.—
Pileta acero 60 x 40 doble $ 4.159.—
Presupuestos integrales para obras Consúltenos.
Precios incluido IVA.
Av. V. Sársfield 1081 - Capital

Operarios de la empresa General Motors se retiran tras haber cumplido ayer normalmente sus labores. (Radiofoto de UPI).

Normalizaron tareas en una empresa automotriz

BUENOS AIRES, 20 (NA). — Con el reintegro a sus tareas del personal de la planta que la empresa General Motors tiene instalada en el barrio de Barracas, al sur de esta capital quedó totalmente normalizada la situación laboral en la industria atuomotriz, área en la cual desde fines del mes pasado se habían producido una serie de huelgas que llegaron a paralizar la mayoría de los establecimientos de esta capital y el Gran Buenos Aires.

Desde ayer a las 22 comenzaron a hacerse presentes en la planta los integrantes del plantel de personal afectado a tareas de mantenimiento y servicios generales esenciales para la habilitación de los diferentes sectores de producción. Hoy, desde las seis de la mañana hizo su ingreso a la fábrica el resto del personal estimado en aproximadamente 2.400 operarios. A media mañana funcionarios de la empresa señalaron que "las tareas se cumplían a un ritmo normal", destacando que "el índice de ausentismo era mínimo".

La situación conflictiva se había iniciado en esa planta hace más de 20 días cuando el personal d ela misma se sumó a una serie de paros parciales que se venían produciendo en otras fábricas del sector automotriz solicitando mejoras salariales que superaran el 12 por ciento otorgado por el gobierno a partir del 1 de setiembre y la reimplantación de la semana laboral de cinco días, desminuida por las empresas a raíz de la recesión económica y la acumulación de stocks ante la caída operada en las ventas en los últimos meses del año pasado y lo que va del corriente.

A poco de haberse iniciado dicha situación, el 8 del corriente el ministro de Trabajo, general de brigada Horacio Tomás Liendo, concurrió al establecimiento fabril que hoy reanudó sus tareas, para interiorizarse de las motivaciones del conflicto. Posteriormente Liendo informó de lo tratado con directivos y trabajadores al presidente de la Nación. En tanto ese mismo día se conoció la ley número 21.400, que establece sanciones tanto para obreros como empresarios que quieran llevar a la práctica medidas de acción directa.

Recobró su libertad un periodista

CORDOBA, 20 (Télam). — Fue puesto en libertad el director del matutino "Los Principios" de esta ciudad, señor Ricardo Jurado, que se encontraba detenido desde el lunes anterior, cuando regresó de un viaje a la Capital Federal.

Con esto se reduce la cantidad de periodistas del citado diario que fueron arrestados la semana pasada a raíz de la clausura de la publicación por orden del Poder Ejecutivo nacional, debido a la publicación de un artículo editorial que no valoraba en su justa medida la agresión de la delincuencia subversiva. Permanecen alojados en dependencias policiales, el prosecretario de redación, Felipe Carlos Nicola, el cronista Ramón Verdú y el dibujante Carlos Desimone. Sobre estas personas no se suministró ninguna información oficial.

Por su parte los directivos de la empresa han decidido que la edición de hoy no saliera a la venta, no obstante que la clausura del diario, cesó en sus efectos el sábado último.

Guzzetti visitará mañana las obras de Salto Grande

A fin de mes comenzarán la segunda parte de la construcción

BUENOS AIRES, 20 (NA). — El canciller, contralmirante César Augusto Guzzetti, visitará el miércoles próximo las obras del aprovechamiento hidroeléctrico binacional de Salto Grande, que se construye sobre el río Uruguay.

Guzzetti arribará al Obrador a las 9.45 y regresará a la Capital Federal el mismo día, por la tarde. Lo acompañarán en la visita funcionarios y técnicos de nuestro país y del Paraguay que integran el Ente Binacional Yacyretá (EBY), que tiene a su cargo el proyecto hidroeléctrico del mismo nombre, en el Alto Paraná.

El canciller Guzzetti y su comitiva permanecerá en territorio uruguayo, puesto que el acceso a las obras en el actual estado de los trabajos debe hacerse desde la costa Este del río, pero no está prevista ninguna reunión con el ministro de Relaciones Exteriores del país vecino u otros funcionarios de su gobierno.

A fines del mes en curso — cuando se cumplan los primeros treinta meses de la iniciación de los trabajos— se pondrá en marcha la segunda etapa de la construcción de la represa de Salto Grande, la primera de aprovechamiento hidráulico binacional que se levanta en América Latina. Así lo señala una información distribuida hoy por la Secretaría de Información Pública de la Presidencia de la Nación.

La construcción se inició el 1º de abril de 1974, con un costo estimativo de mil millones de dólares, integrados con aportes directos de los gobiernos de la Argentina y Uruguay, créditos del Banco Interamericano de Desarrollo y de proveedores, y préstamos argentinos al Uruguay.

Los antecedentes del proyecto se remontan a 1946, cuando se concretó la firma del convenio entre ambos gobiernos mediante el cual se creó la comisión técnica mixta de Salto Grande, encargada de dar forma a los estudios para el aprovechamiento energético del río Uruguay.

La apertura efectiva de los trabajos se registró el 1º de abril de 1974, con los aprestos para la instalación del obrador y los preparativos de la primera etapa del desvío del río, construcción de un gran recinto estanco, una península que penetra desde el lado uruguayo en el curso del río.

Durante 1975 se realizaron las tareas de excavación en el lecho ya seco del río y el hormigonado de las obras permanentes para lo cual se montó una planta de hormigón armado, considerada como una de las más modernas del mundo que elaborará en total 1.800.000 metros cúbicos.

En mayo último se inició el montaje de las compuertas de toma y el día 30 de este mes comenzará la segunda etapa del gran proyecto, con la construcción de escolleras de piedra y roca desde la margen argentina, de modo que el cauce deberá pasar por los vertederos.

La fecha prevista para la puesta en servicio de las primeras dos turbinas es el 1º de abril de 1979. Las turbinas subsiguientes entrarán en servicio de a dos unidades cada dos meses y medio y todas estarán en funcionamiento a fines de 1980.

Está en vigencia el crédito a las ventas de vacunos para faena

BUENOS AIRES, 20 (Télam). — El Poder Ejecutivo Nacional sancionó hoy la ley 21.420 por la cual entra en inmediata vigencia y por el término de 90 días corridos, el crédito fiscal de 1.500 pesos por cabeza para las primeras ventas de vacunos machos castrados con destino a a la faena.

La ley sustituye el artículo 1º de la anterior 21.368, según la cual se disponía que el crédito se otorgaría entre el 15 de octubre y el 15 de enero próximos. La nueva legislación que rige a partir de hoy, establece que el crédito se otorgaría para los animales de más de 400 kilogramos o 360 kilogramos, según procedan de la zona central o de la zona marginal, conforme a la distribución establecida por resoluciones de la Junta Nacional de Carnes.

El mensaje que acompaña a la ley dice que las condiciones climáticas favorables que se han verificado últimamente, han impulsado a los productores a retener su hacienda, aun habiendo alcanzado el mismo grado óptimo de gordura, disminuyendo, como lógica consecuencia, la afluencia de cabezas al mercado e incrementándose considerablemente los precios respectivos.

Martínez de Hoz dará una disertación

BUENOS AIRES, 20. (Télam). — El ministro de Economía, doctor José Alfredo Martínez de Hoz, dirigirá pasado mañana, miércoles, un mensaje por radio y televisión para referirse a aspectos relativos a precios y salarios, anunció esta tarde un portavoz oficial del Palacio de Hacienda.

La disertación del ministro será difundida, en diferentes horarios, por las distintas emisoras.

El 23 elegirá presidente la Sociedad Rural

BUENOS AIRES, 20 (NA). — El próximo jueves, a las 17, la Sociedad Rural Argentina realizará su asamblea general ordinaria, en cuyo transcurso se proclamará a Celedonio Pereda como presidente por un nuevo período, y a Juan A. Pirán, como vicepresidente.

Pereda y Pirán encabezan la única lista de candidatos que se ha presentado este año para la renovación de autoridades de la entidad.

El temario de la asamblea incluye la consideración del revaluo contable, según lo prescripto por la ley 19742, la consideración de la memoria, inventario, balance general y recursos.

Chispazos

por IAN

Hubo otra denuncia por estafa y defraudación contra Claudio Ferreira

BUENOS AIRES, 20 (Télam). — Una nueva denuncia contra Claudio Ferreira, esta vez por tentativa de estafa y defraudación al Estado Nacional, fue efectuada ante un juzgado en lo criminal y correccional de esta capital por parte de las autoridades del ministerio de Bienestar Social, se informó hoy en fuentes allegadas a esa cartera.

El nuevo delito en que está incurso el ex corresponsal de la agencia Télam en Río de Janeiro, Brasil, y que actuó en ese país en épocas en las cuales el señor José López Rega —actualmente prófugo de la justicia— se desempeñaba al frente del ministerio de Bienestar Social, se refiere a la adjudicación fraudulenta de un departamento construido por el Banco Hipotecario Nacional.

La institución crediticia oficial, entonces presidida por el señor Juan Carlos Basile, adjudicó a Ferreira un departamento, de tres dormitorios, ubicado en la calle Caracas 2712, en la localidad bonaerense de Martínez, al norte de esta capital.

El inmueble le fue adjudicado en venta, condicionada la misma a la previa presentación de una declaración estableciendo que el beneficiario carecía de bienes o recursos para, en esta forma, tener acceso a la ayuda oficial. Ferreira, en la declaración jurada, indicó que los integrantes de su núcleo familiar sólo contaban con un depósito de quinientos pesos nuevos en la caja de ahorro del Banco Hipotecario Nacional.

Como parte integrante del núcleo familiar, Ferreira mencionó a un hijo de nombre Marco Aurelio, nacido en 1956, supuestamente de nacionalidad brasileña y sin documentación argentina. Sin embargo, el referido vastago no figura en el legajo personal que Ferreira tiene registrado desde 1973, en la Secretaría de Deportes y Turismo, dependiente del Ministerio de Bienestar Social. En el mismo legajo, según pudieron comprobar ahora las autoridades figura como su esposa, Eloa Copettiviana, quien —con anterioridad a la declaración jurada— era propietaria de un bien cuyo valor permitía solucionar la adquisición de un departamento sin recurrir a la ayuda aficial.

En la declaración jurada, Ferreira declaró un ingreso total de dos mil dólares mensuales, cifra que no se ajusta a la realidad por cuanto a la fecha de esa declaración —6 de mayo de 1975—, percibía no menos de cinco mil dólares por mes. En efecto, en el área de Deportes y Turismo tenía una asignación mensual de dos mil dólares, en tanto que por cubrir las funciones de corresponsal de la agencia Télam en Río de Janeiro percibía tres mil dólares, más viáticos y gastos de representación por una suma similar.

En medios del Ministerio de Bienestar Social se indicó, esta tarde, que Ferreira en su declaración jurada omitió consignar los bienes propiedad de su esposa y falseo sus ingresos, todo lo cual le permitió adquirir un departamento desembolsando 350.000 pesos nuevos, como precio total y definitivo.

Pidieron asumir la defensa de Isabel Perón 2 letrados

Se trata de los abogados Jorge Camus y Fernando Torres

BUENOS AIRES, 20 (NA). — El juez federal doctor Nino Tulio García Moritán libró un exhorto al magistrado de igual fuero en Neuquén con el propósito de que notifique a la señora María Estela Martínez de Perón, para su aprobación o rechazo, la aceptación de asumir su defensa formulada por dos abogados vinculados a ex niveles de conducción del partido Justicialista, ante una gestión realizada por el ex ministro del Interior, Roberto Ares.

El doctor Ares había ratificado ante el juez García Moritán un escrito suyo en el que le expresaba al magistrado que "como amigo personal de María Estela Martínez de Perón, proponía letrados particulares para su defensa".

Añade la ratificación del ex ministro que "habiendo conversado con los doctores Jorge Camus y Fernando Enrique Torres, ellos han ratificado personalmente su decisión de intervenir como defensores de la señora de Perón en esta y en cualquier otra causa, en cualquier fuero o jurisdicción, siempre que no exista impedimento legal alguno".

La causa sobre la cual ofrecieron su defensa los doctores Camus y Torres es la que se sustancia bajo el número 3.150, que entiende el juez García Moritán y por la que se investiga el manejo irregular de fondos de la ex Cruzada de Solidaridad, a la que se suma el caso del "cheque presidencial".

En principio, el ex ministro Ares había mencionado a los profesionales que luego ratificaron su decisión y al abogado Simón de Iriondo, quien aclaró posteriormente que no había sido consultado para ser incluído en la terna de defensores propuesta para entender en la defensa de la viuda de Perón.

Al tiempo que señaló su sorpresa por la nominación, el doctor Iriondo explicó que se había enterado de su inclusión por informaciones periodísticas.

En su última gestión ante el juez de la causa, el doctor Ares ratifica también que "los dos letrados que se proponen gozan de mi más absoluta confianza", solicitándole al magistrado que lleve a conocimiento de la ex presidente esa tramitación para su ratificación por la encausada.

Con ese último propósito, el juez García Moritán libró un exhorto al magistrado federal de Neuquén, en cuya jurisdicción se encuentra la residencia de "El Messidor" donde se encuentra alojada María Estela Martínez de Perón.

Harguindeguy recibirá hoy a 2 gobernadores

BUENOS AIRES, 20. (Télam).- El ministro del Interior, general de brigada Albano Harguindeguy, expondrá mañana, a partir de las 8.30, ante cursantes de la Escuela Nacional de Defensa sobre aspectos del área a su cargo.

Por la tarde, el titular de la cartera recibirá a los gobernadores del Chubut y de La Rioja, coronel (R) Julio C. Etchegoyen y comodoro (R) Roberto Luis Nanziot, respectivamente, agrega el anuncio oficial.

Tómbola

MONTEVIDEO, 20. (UPI) — Números que resultaron favorecidos en el sorteo de la Tómbola, efectuado esta tarde:

758	927
788	842
026	471
651	071
911	031
010	434
947	119
277	430
457	641
466	777

Quiniela de Mendoza

El Banco de Previsión Social dio a conocer el resultado de la quiniela, sorteada anoche por Lotería de Mendoza:

1º	Premio	502
2º	"	843
3º	"	750
4º	"	439
5º	"	088
6º	"	421
7º	"	415
8º	"	600
9º	"	909
10º	"	430
11º	"	518
12º	"	838
13º	"	739
14º	"	081
15º	"	141
16º	"	627
17º	"	592
18º	"	640
19º	"	132
20º	"	557

Compro Financiera Autorizada
B. C. R. A.
Reserva absoluta. Interesado directo. Entrevista y decisión inmediata. - T. E. en Bs. As. 32 - 6323. Srta. Marta. C. C. 1872. Buenos Aires.
21|9|F|23|9|A

GLADIADOR un gran RELOJ!

U$S 540 EUROPA
SALIDA EN GRUPO 3-1-77
ACOMPAÑA Sr. JUAN ELIAS
Incluidos: Abono 1a clase. Ferrocarriles europeos y Hoteles
TTA TOURS de JUAN ELIAS
Pasaje aéreo AMPLIA FINANCIACION
Espejo 133 - 5500 Mendoza - Argentina
Tels. 250908/257279

"CREDITO INTEGRAL S. A."
De Crédito y Financiaciones para un Fin.
FORMULA 100
Tiene el agrado de comunicar a los participantes de los Grupos "13/C" y "14/C" que la adjudicación respectiva se llevará a cabo el día 4 de octubre de 1976, a las 9 horas en el local de: Don Bosco Nº 153, Mendoza.
EL DIRECTORIO
21|9|F|30353|21|9

Extra... Extra!
Hasta el 25 de Setiembre 1 de cada 40 no paga el auto.
Entre todos los integrantes de cada grupo de 80 personas, que se suscriban hasta el 25 de setiembre inclusive, habrá un sorteo especial de dos unidades Torino o Renault 0 Km., cuyos beneficiarios estarán exentos del pago de las 40 cuotas.
Solicite mayor información, hoy mismo.
Sus amigos los concesionarios
RENAULT
R. DE LUCA PUB. S.A.

FOTO CARNET
Postal $ 100
Foto LUZ CAMARA
9 DE JULIO 1592
21|9|C|276|21|9

PROXIMAMENTE...
mercado de pulgas
A. CALLE 77 DORREGO
TEL. 291100

LADRILLOS HUECOS PARA MUROS Y TECHOS PRETENSADOS
Consultenos y le asesoraremos sobre nuestros nuevos planes de financiación
CERAMICA INDUSTRIAL SAN JUAN
SOC. RESP. LTDA.
FABRICA DE MATERIAL CERAMICO PARA EDIFICACION
MENDOZA 478 Sur Tel. 24590 - 28623
SAN JUAN
así-ago pub.

TODA LA PRIMAVERA
en
saloom boutique
Ropa para Hombres en Serio
La Boutique Más Paqueta de Mendoza

CAMISA
Manga corta fantasía, de $ 2.990 a $ 1.590
POLERA
Algodón de $ 1.990 a ..... $ 1.000
CAMISA
Voile liso de $ 3.100 a ..... $ 1.690
CAMISA
Jersey algodón manga corta de $ 2.900 a ..... $ 1.990
CAMISA
Vestir de $ 2.290 a ..... $ 1.390
POLERA
Jersey Portofino de $ 1.590 a ..... $ 790
SLIPS
Lycra Black Bull de $ 710 a ..... $ 499

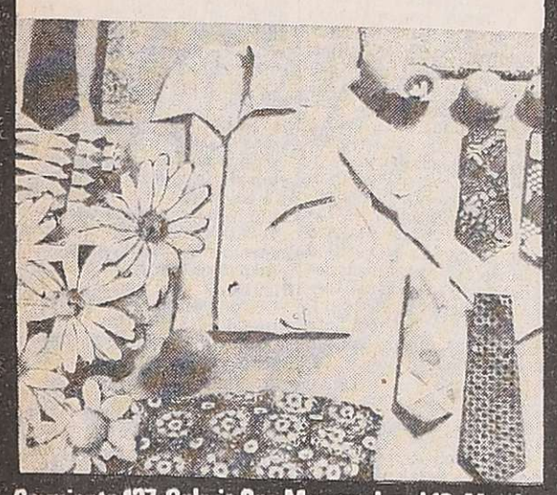

Sarmiento 127 · Galería San Marcos · Local 10 · Mendoza
21|9|F|21|9

BAC pub.s.a.

Zambia reiteró su apoyo al plan de Kissinger

La transferencia de poder a la mayoría negra

LUSAKA, 20 (UPI). — El presidente de Zambia, Kenneth Kaunda, retiró hoy su apoyo al plan de negociación que trajo desde Sudáfrica el secretario de Estado norteamericano Henry Kissinger, hasta que tenga oportunidad de consultar con otros mandatarios africanos de la llamada "línea frontal".

Después de la entrevista de dos horas y media que sostuvo con Kaunda en el palacio presidencial, Kissinger salió de la reunión sin hacer declaraciones a los periodistas.

El presidente Kaunda habló brevemente con los reporteros, pero incluso cuando se lo presionó, rehusó decir si el plan que había traído Kissinger es suficiente para satisfacer las demandas de los estadistas de la "línea frontal".

Un vocero de Kissinger dijo que las discusiones fueron útiles y cordiales y que Kaunda había comenzado el proceso de consultas.

"Estamos tratando una situación en la que están involucrados tantos líderes que sería erróneo que un solo hombre tomara una decisión sobre la materia. Lo que digo es que podremos tomar una decisión juntos al final", declaró Kaunda.

Los llamados estados de la línea frontal, que respaldan las actividades de las guerrillas en Rhodesia y en el Africa Sudoccidental (Namibia) son Zambia, Tanzania, Botswana, Mozambique y Angola.

En su presente misión de diplomacia viajera, Kissinger ha estado consultando directamente sólo con Kaunda, de Zambia y con el presidente de Tanzania, Julius Nyerere.

El martes Kissinger deberá viajar a Dar-Es-Salaam a realizar nuevas consultas con Nyerere.

Al llegar a Lusaka procedente de Sudáfrica, Kissinger dijo que creía que se había hecho "considerable progreso" hacia los objetivos planteados por Kaunda y otros mandatarios de la "línea frontal".

En Sudáfrica, después de un fin de semana que incluyó cerca de ocho horas de conversaciones con el primer ministro de Rhodesia, Ian Smith, Kissinger dijo que esperaba que el gobierno rhodesio llegara a una "conclusión favorable" hacia fines de semana.

Las condiciones básicas planteadas por los cinco estadistas negros incluyeron una pronta transferencia de poder a la mayoría negra en Rhodesia, lo que significaría el fin del régimen de minoría blanca de Smith. Los presidentes negros exigen, asimismo, que Sudáfrica garantice una pronta independencia a Namibia.

Fijaron las normas para las ventas a crédito en el comercio minorista

BUENOS AIRES, 20 (Télam). — Diversas normas relativas a las ventas a crédito en el comercio minorista fueron establecidas por resolución de la Secretaría de Comercio, publicada hoy en el Boletín Oficial.

La medida dispone que el interés anual vencido se calculará sobre el saldo de la deuda, y que por precio al contado se entiende aquella suma neta que el comprador usuario deba realmente abonar por un producto o un servicio, deducido todo tipo de descuento habitual.

No se considerará descuento habitual el producido por bonificación especial y/o liquidación.

En vidrieras, locales de venta y lugares de acceso al público, la oferta concreta de venta a crédito deberá indicar por separado: el precio de venta al contado, el anticipo a pagar si se compra en cuotas, con la cantidad total y el monto de las cuotas, el costo financiero, el precio ttoal de la venta a plazo y la tasa de interés anual vencido.

La resolución de la Secretaría de Comercio también establece la obligación de anunciar en los avisos radiales o televisivos, siempre que se trate de ofertas de ventas a crédito concretas, por lo menos el monto de las cuotas y la tasa de interés anual vencido que se aplicará.

Entregaron diplomas a capitanes mercantes

BUENOS AIRES, 20. (NA). — En un acto que se cumplió hoy en el salón de almirantes del Comando General de la Armada, se entregaron los diplomas y distintivos a los capitanes mercantes que efectuaron el curso de "conducción del buque mercante en la guerra" organizado por el Comando de Control Operativo, con el aporte de la Escuela Nacional de Náutica.

Presidió el acto el jefe del Estado Mayor General Naval, vicealmirante Armando Lambruschini y durante su transcurso habló, para referirse a la importancia y significación de dicho curso, el comandante local de Control Operativo, capitán de navío Nicolás Piccaluga.

Estuvieron presentes el jefe de Operaciones del Estado Mayor General, contralmirante Humberto Barbuzzi y los presidentes de Centro de Armadores, del Centro de Capitanes de Ultramar y de distintas empresas privadas.

Entregará medallas el almirante Massera

BUENOS AIRES, 20. (NA). — El comandante general de la Armada, almirante Emilio Eduardo Massera, entregará medallas recordativas al capitán de fragata (RE) Armando Jolly, "en testimonio por su profunda vocación naval" y al capitán de fragata (RE) Alberto Jorge Fonticelli, "por sus relevantes servicios prestados a la institución durante su carrera".

Las distinciones serán entregadas mañana, en una ceremonia que se cumplirá a las 12.30 en el edificio Libertad, sede del Comando General de la institución naval.

Del desastre aéreo en Turquía

En un descampado de Isparta, Turquía, se ve una parte de los restos del avión accidentado, cuya caída costó la vida a 154 personas. Las autoridades anunciaron ayer que presuntamente una falla en las turbinas habría sido la causa del desastre. (Radiofoto de UPI).

Chocaron dos trenes en Yugoslavia: 17 muertos

BELGRADO, 20. (UPI). — El sucesor del famoso tren intercontinental "Orient Express" se pasó una luz roja en medio de espesa neblina y chocó hoy con un tren local en las proximidades de Liubliana, causando cerca de 20 muertes, informaron hoy las autoridades ferroviarias.

Los funcionarios dijeron que en total perecieron 17 personas, 13 entre los pasajeros y los cuatro maquinistas y sus asistentes en las locomotoras de los dos trenes. Otras 40 personas resultaron heridas, 15 de ellas en estado de mucha gravedad.

Todos los pasajeros que perdieron la vida o quedaron heridos viajaban en el tren local, que transportaba a operarios y empleados que trabajan en las fábricas y oficinas de Liubliana, capital de la provincia de Eslovenia en el noroeste de Yugoslavia.

El maquinista del expreso Paris-Atenas, con 16 vagones y un coche correo, que sucedió al rápido Paris-Estambul hace un año, el famoso Orient Express, no advirtió una señal roja debido a la densa niebla, entrar a considerable velocidad en una pequeña estación cerca de Liubaana.

El accidente ocurrió poco antes del amanecer, y tan pronto como se supo del mismo las autoridades enviaron equipos médicos al lugar y los heridos fueron trasladados en ambulancias a los hospitales cercanos.

La locomotora eléctrica y el vagón postal del expreso saltaron de sus rieles y la fuerza del impacto fue tan tremenda que lanzó hacia los flancos uno de los tres vagones del tren local, que en esos momentos partía de la estación.

El sistema ferroviario yugoslavo es notorio por la alta incidencia de accidentes. Más de 700 personas han muerto y otras 2.000 han quedado heridas en los últimos cinco años.

El peor desastre ferroviario de Yugoslavia ocurrió el 30 de agosto de 1974, cuando un tren se descarriló en la estación de Zagreb, matando a 153 personas.

Los responsables de la red ferroviaria yugoslava ordenaron que se iniciara de inmediato una investigación, pero aparentemente el hecho de que el tren expreso hubiese omitido detenerse ante la luz roja habría sido la única causa del accidente.

Jorge Videla y Bruera se reunirán hoy

BUENOS AIRES, 20. (NA).- La situación de la Universidad de Buenos Aires, será tratada mañana por el presidente de la República, teniente general Jorge Rafael Videla, y el ministro de Cultura y Educación, Ricardo Pedro Bruera, en una entrevista que mantendrán al mediodía, según se afirmaba esta noche en medios allegados a la alta conducción educativa.

La mencionada casa de altos estudios mantiene una situación irregular desde que su ex rector, Alberto Costantini, renunció a sus funciones en disidencia con el ministro Bruera y precisamente, en oportunidad de la reunión nacional de rectores estatales que se realizó en Buenos Aires hace una semana.

En esa reunión, Bruera sostuvo una posición opuesta a la de Costantini que propugnaba la autonomía universitaria y la libertad académica.

LETRAS DE TESORERIA DE LA NACION
VENCIMIENTO PARA LA SUSCRIPCION 21.9.76

PLAZO (días)	PRECIO DE COLOCACION	RENDIMIENTO MENSUAL
14	$ 97,73	5,05%
28	$ 95,46	5,10%
42	$ 93,21	5,15%
63	$ 89,90	5,20%
77	$ 87,69	5,25%
91	$ 85,50	5,30%

SUSCRIBALAS EN EL banco agrario
COMERCIAL E INDUSTRIAL
UN BANCO !
LAVALLE 61 - Mendoza

FOTOS CARNET
FOTO ALADINO
RETRATOS - CREDITOS
San Juan 1392 - Teléf. 218285
27|5|F|Pte. A.

COPIAS MIMEOGRAFO Y OFFSET
ILMAQ
9 de Julio 1069 - Mendoza
21|9|F|21|9

FLORES A SUS PIES

TODA LA MODA...TODA LA IMAGINACION...
TODA LA BELLEZA...TODA LA EXCLUSIVIDAD...
TODA LA VIDA Y EL COLOR DE LA PRIMAVERA
A SUS PIES EN LOS MODELOS INCOMPARABLES DE...
CALZADOS Desirée
NECOCHEA 44
MENDOZA

POR Cierre Definitivo
D'ELIA
San Juan 1413
Liquida todas sus existencias en material de Dibujo y Fotografía c/Grandes Descuentos.
21|9|F|30851|21|9

Evite mano de obra.. Aíslese usted mismo del frío o del calor.

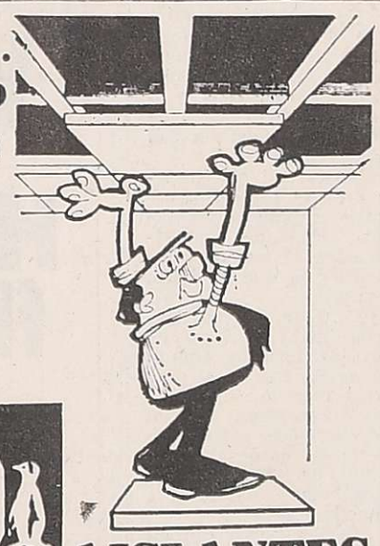

APLIQUE
POLIESTIRENO EXPANDIDO
EL AISLANTE MAS EFICAZ QUE SE CONOCE.
Viene en planchas
desde 0,50 m x 0,50 m
hasta 1,00 m x 3,00 m.
y en todos los espesores:
desde 10 mm hasta 500 mm.
FABRICAS
EN MENDOZA: ARISTOBULO DEL VALLE 815
BENEGAS-GODOY CRUZ-TEL. 222644
EN CORDOBA: PALERMO 160-V. AZALAIS
TEL. 712271-718278
OF. BS. AS.: FLORIDA 971-OF. 58
TEL. 32-7718-31-9112
AISLANTES DE CUYO

FIAT CONCORD
SE COMPLACE EN INFORMAR QUE
FIBARZA SOCIEDAD ANONIMA
HA SIDO NOMBRADA CONCESIONARIA PARA LA DISTRIBUCION DE LOS AUTOMOTORES
FIAT
ORTIZ MEDINA Y ASOCIADOS

FIBARZA SOCIEDAD ANONIMA
Tiene el honor de anunciar que ha sido designada concesionaria de
FIAT CONCORD
para la distribución de los automotores
FIAT
Agradece a FIAT CONCORD S.A.I.C. la confianza dispensada y compromete la máxima dedicación en las actividades que desarrollará para promover las ventas de los productos de esa marca, cuyo renombre mundial es el mejor testimonio de su CALIDAD.
FIBARZA SOCIEDAD ANONIMA
J.V.ZAPATA 363 - Tel. 290.286 - 291.426 - 242.866

LOS ANDES
Fundado el 20 de Octubre de 1882 por el Dr. Adolfo Calle
Directoras:
Carmen Usandivaras de Calle
Elcira Videla de Schiappa de Azevedo
MENDOZA, MARTES 21 DE SETIEMBRE DE 1976

Ciencia, técnica y autodeterminación

Conforme a planes oficiales en marcha, se estaría trabajando en el nivel nacional para unificar los escalafones de los 55 centros de investigación que existen en la Argentina. Estos organismos dispondrían a corto plazo de un estatuto o patrón único para la investigación que sería idéntico en todos ellos. Como consecuencia de estos planes, el secretario de Estado de Ciencias y Tecnología expresó hace poco que "en el año 1977, las universidades nacionales mayores tendrán habilitada la carrera de investigador científico", pues "hay que lograr seguridad para el personal de los distintos centros como el Consejo Nacional de Ciencia y Tecnología, la Comisión Nacional de Tecnología Agropecuaria, el Instituto Nacional de Tecnología Industrial y el Centro de Investigaciones de las Fuerzas Armadas, entre otros".

La tarea presenta sus problemas. Resulta complejo y difícil menester llevar adelante un sistema científico y tecnológico careciendo de un patrón que respalde la acción. Al mismo tiempo, no debe olvidarse —o subestimar— ciertas diferencias regionales que detectadas impondrán la necesidad de acordar suplementos especiales en las remuneraciones según las zonas de radiación. Se busca obviamente, eliminar situaciones de injusticia y proveer sólidos estímulos para este importante sector creativo de la mentalidad humana.

Un aspecto altamente positivo de la medida lo constituye la toma de conciencia oficial respecto al investigador. En este sentido se ha expresado: "Hay que restar el carácter de azar que tiene actualmente la carrera de investigador. La Argentina no ha producido todavía, institucionalmente, el investigador. Todos los que han hecho la carrera, se han tenido que valer de becas, logradas unas tras otras, para enfrentar muchísimos problemas y desconciertos a lo largo de sus estudios".

A esta altura del desenvolvimiento científico y tecnológico que exhiben los países en distintos escalones del desarrollo no hay quien se atreva a desconocer su importancia. Hay una serie de implicaciones en este tema pero, fundamentalmente, las de evitar ser "colonizados" a través de la ciencia y la técnica y también, la de resistir la tentación de ser colonizadores.

Desde un punto de vista más pragmático y dado que la tecnología es un insumo crítico en sí misma, por una parte, y por la otra es imposible tener tecnologías propias para todo, la única solución para cubrir vacíos es la de estar informado en lo que se refiere a todas las tecnologías existentes en el orbe.

Para algunos, esta herramienta no es nada más que eso: una herramienta que puede, alternativamente, convertirse en una mercancía; para otros, un instrumento de liberación o dependencia.

Es obvio que para nuestro país la ciencia y la tecnología han sido elementos de penetración. Particularmente por el divorcio materializado entre la ciencia y la tecnología frente a nuestros sistemas productivos. Con las medidas que se auspicia, es indudable que habrá una reversión del proceso Sobre todo si se piensa que al estimular las actividades investigativas, en un plazo prudencial podremos disponer de profesionales capaces de instrumentar nuestra tecnología. Esto de manera alguna debe interpretarse como expresión de chauvinismo. Antes bien tenemos el derecho de hacerlo. Lo tenemos en tanto y en cuanto nuestra liberación tecnológica es expresión del supremo derecho a nuestra autodeterminación; lo tenemos, dada la calidad probada con exceso, de nuestros profesionales; lo tenemos, en fin, en la medida que queremos ser artífices de nuestro destino y protagonistas de nuestro acontecer; por encima de insinuaciones —o intervenciones— provenientes de fuera de nuestras fronteras, cuando ellas apuntan a otras finalidades y objetivos que no son los que impone nuestra tradición occidental y cristiana. A esa decisión apunta lo que se está instrumentando.

Temas de desarrollo zonal estudió el Gobernador en Rivadavia y Junín

El gobernador de la Provincia, brigadier mayor (RE) Jorge Sixto Fernández, visitó ayer los departamentos de Rivadavia y Junín. En el primero permaneció acompañado de sus co aboradores en horas de la mañana, en tanto que en el segundo estuvo en la tarde, analizando temas que le presentaron los jefes comunales y representantes de las fuerzas vivas y vecinales que lo entrevistaron.

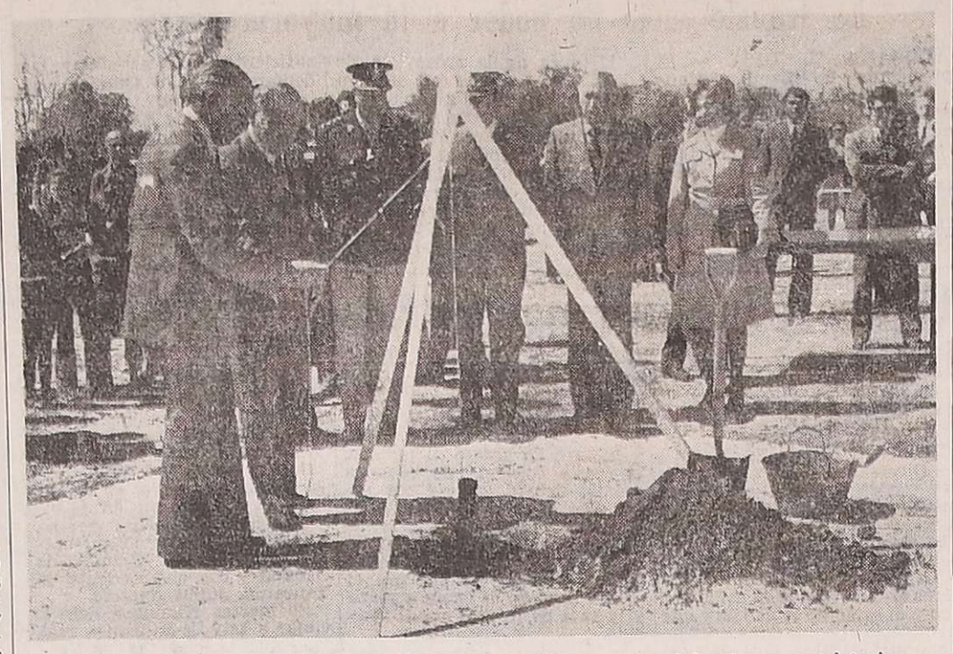

Uno de los actos realizados en Rivadavia con la presencia del primer mandatario, brigadier mayor (RE) Jorge Sixto Fernández.

En Rivadavia

El brigadier Fernández arribó a las 8.50, a la Comuna, con su comitiva, donde fue recibido por el intendente, señor Naser Mansur, quien dio la bienvenida al Gobernador y a los ministros de Gobierno, de Bienestar Social y de Obras y Servicios Públicos, comodoro Teófilo Ramírez Dolan, coronel Carlos Alberto Saborido y coronel Carlos Papariño, respectivamente; el asesor de la Gobernación, señor Ricardo Melchor; a los subsecretarios de Industria, Comercio y Minería, de Servicios Públicos y de Educación, doctor José Mateu Muñoz, ingeniero Ernesto Pascualich y señora Rosa Alicia Ríos de Luquez; y al director de Municipalidades, coronel (RE) Fernando Enrique Cuartara.

Exposición del intendente

Tras entregar el decreto por el cual se declara al Gobernador huésped de honor, el intendente le presentó a los integrantes del gabinete municipal. Luego, el señor Naser Mansur hizo una exposición que comenzó con una reseña histórico-geográfica del departamento para continuar con el aspecto económico. En esta última parte puso énfasis en el valor que tiene para la Provincia y para Rivadavia el petróleo y la vitivinicultura.

Destacó los principales centros industriales de la zona y a continuación se refirió al presupuesto de este año, del que hizo un análisis detallado en cifras, con necesidades y posibilidades de gastos.

Del personal de la Municipalidad dijo que al 1º de enero de 1974 se tenía una planta de 35 administrativos, 149 obreros y 21 músicos que han sido reducidos, al 16 de setiembre, a 41 administrativos, a 130 obreros y 19 músicos.

Para los depósitos de residuos domiciliarios se solicitó una topadora y un camión que servirían para abrir zanjas y depositar la basura. Un principio de solución, dijo el Gobernador, sería la contratación de grandes topadoras que abrieran el lugar de modo tal que las zanjas sirvan para 6 meses y, a medida que se haga el depósito, una pequeña topadora vaya enterrando el material de desecho en forma diaria que traen los camiones.

A continuación se consultó sobre la posibilidad de construir un matadero que asista a las necesidades de Rivadavia, San Martín, Junín y Santa Rosa. El subsecretario de Industria, Comercio y Minería, doctor José Mateu Muñoz, intervino para decir que se deberá trabajar para un matadero que se adecue a las condiciones actuales, dentro de las normas que fija la ley nacional de carnes. Recalcó que el matadero de la zona no responde a las necesidades expresadas, ya que obedece a técnicas de hace más de 50 años.

Finalmente, fueron expuestos los planos del Centro Integral de Educación que se levantará en el departamento, con presupuesto del Ministerio de Cultura y Educación de la Nación. Constará de cuatro mil metros cuadrados y se ha previsto provisoriamente una partida de $ 180.000.000.

En ese futuro centro se impartirá enseñanza de los tres niveles: primario, secundario y terciario. Este último solamente en la formación de maestros superiores. El trabajo para la construcción estará encaminado a través de un consorcio de vecinos que ejercerá la dirección y está directamente relacionado con el Ministerio nacional.

Las audiencias.— El Gobernador de la Provincia, acompañado por la comitiva oficial, atendió en la sede municipal una audiencia colectiva integrada por representantes de la Unión Comercial e Industrial, del Club de Leones, del Rotary Club, de la Cooperativa Eléctrica, de la Cooperativa Vitivinícola, por productores frutícolas y por la Cooperadora "Carlos Saporiti".

En primer término expuso el presidente de la Unión Comercial e Industrial del departamento de Rivadavia, señor Dionisio Navarro, quien manifestó con gran satisfacción que traían entre los pedidos la construcción del Centro Integral de Educación, pero que precisamente había llegado de la Nación un subsidio para comenzar la construcción del edificio por un monto de 180 millones, por lo que el problema ya estaba solucionado.

El señor Navarro planteó el problema habitacional del departamento haciendo hincapié en que sólo se habían construido 80 casas y que los pobladores se trasladan a otros centros urbanos por la falta de viviendas.

Al respecto, el gobernador de la Provincia manifestó que el Banco Hipotecario Nacional ya estaba estructurando el sistema de crédito que permitirá concluir con la construcción de los barrios ya iniciados, por lo que el departamento de Rivadavia tendría solucionado el problema habitacional.

Otro de los problemas presentados en la audiencia colectiva, fue la necesidad de interceder ante las autoridades correspondientes a fin de que el gasoducto a construir próximamente no sufra variaciones en el plan de curso, ya que hay un estudio que prevé una variación que perjudicaría al departamento.

El brigadier Fernández compartió la idea de que el proyecto no variará, pero afirmó que es preocupación del Gobierno nacional beneficiar a todos los habitantes argentinos y no perjudicarlos, por lo que el pedido será elevado para su consideración y solución.

Finalmente, los representantes de las fuerzas vivas expusieron la necesidad de que no sufra variación la red de obras sanitarias del departamento, a lo que respondió el brigadier Fernández, que OSN tiene previsto un proyecto de red cloacal que abarcará a Rivadavia y Junín. En cuanto a la instalación de una oficina de tránsito en el departamento, pedido hecho por sectores industriales, vitivinícolas y frutihortícolas, a fin de que los habitantes no deban desplazarse hacia la ciudad capital, el gobernador anticipó que si bien no pueden crearse por razones económicas, oficinas en cada distrito, se prevé la instalación en lugares estratégicos donde converjan habitantes de varios lugares. En cuanto al aprovechamiento del camino Vizcacheras, sugirieron una derivación de esa ruta desde Las Catitas hasta Monte Comán, y pidieron se incentive la instalación de un parque industrial, a lo que respondió el gobernador que está por salir la ley de promoción industrial e instó a los interesados a que aúnen esfuerzos con todos los sectores privados, para que se concrete ese anhelo.

También se abordó en la audiencia, la necesidad de parquizar la zona este del dique El Carrizal y lograr la exportación de mosto concentrado a través de Giol. Con respecto a este punto, el brigadier Fernández les sugirió solicitasen a Giol la incorporación al plan de exportación, a fin de que Rivadavia logre colocar mosto en mercados internacionales.

El gobernador visitó después, acompañado de su comitiva, varios lugares del departamento, trasladándose posteriormente a Junín.

El intendente municipal de Junín expone ante las autoridades provinciales problemas de su departamento.

En Junín

Desde Rivadavia el gobernador y sus colaboradores se trasladaron a Junín, donde fueron recibidos por el intendente municipal, doctor Oscar Martínez.

En el primer lugar el brigadier mayor (R) Fernández visitó el local de la escuela "Pedro Serpez", donde la directora informó acerca de las necesidades del establecimiento.

El titular del Poder Ejecutivo visitó posteriormente la cooperativa vitivinifrutícola "El Libertador" y más tarde recorrió calles de la ciudad y verificó el estado de las construcciones de dos barrios. El recorrido terminó en la sede de la Comuna, donde integrantes del gabinete y el gobernador mismo concedieron audiencias.

En la comuna

Inicialmente el mandatario recibió una exposición del intendente municipal acerca de la labor que se desarrolla y las necesidades. El brigadier Fernández prometió refuerzos presupuestarios, entre ellos una partida destinada al playón polideportivo. Luego atendió una audiencia colectiva de la que participaron: Asociación Viñateros del Este, Cooperativa "El Libertador", Cooperativa Junín, Cooperativa Granieros del Este y representantes de los agricultores, fruticultores y uniones vecinales. El gobernador les invitó a emitir sus puntos de vista respecto del desenvolvimiento del departamento, con lo cual los dirigentes y representantes de los mencionados sectores expresaron sus problemas, inquietudes, esperanzas y necesidades. Las principales respuestas del titular del Poder Ejecutivo se sintetizan de la manera siguiente: la eliminación del incremento mensual del 15 % para las tarifas eléctricas, y otras medidas afines que se conocerán en breve, son un positivo aporte para el desenvolvimiento del agro; la iniciativa privada tiene que impulsar la solución de la falta de transporte entre la villa cabecera y las poblaciones del departamento; en el estudio actual de la futura ley de promoción provincial de las exportaciones se contemplará las aspiraciones de los industriales sobre comercialización en otros mercados de aceite y productos frutihortícolas.

Acerca de otras inquietudes expuestas, el gobernador se compenetró de las necesidades y aspiraciones y prometió atenderlas en la medida de las posibilidades presupuestaria y de conformidad a las prioridades establecidas en su oportunidad. Por último concedió una audiencia a los representantes de la Unión Vecinal de "Los Barriales", quienes señalaron la demora en concretar la instalación de la red de agua potable. Al respecto, el ministro Pajariño —presente en la audiencia— hizo notar que la falta de personería jurídica en que se encuentra ese ente vecinal dificultaría el llamado a licitación pública, previsto para dentro de un mes. Los dirigentes vecinales dijeron que harán la tramitación para la obtención de la personería, retirándose confiado en que su problema de agua potable tendrá solución antes de lo calculado. Incluso la satisfacción incluyó la promesa del gobernador de disponer que por intermedio de la DPT se reconozcan los atractivos históricos y panorámicos de la zona, a los efectos de una adecuada promoción turística.

Energía: aumentos para riego quedan sin efecto

El gobernador de la Provincia, brigadier mayor (RE) Jorge Sixto Fernández, adelantó esta mañana al periodismo, durante su visita al departamento de Rivadavia, que el secretario de Energía de la Nación, acababa de adelantarle que será dejado sin efecto el aumento del 15 % mensual en las tarifas de la energía para riego, a partir del próximo mes de octubre o noviembre a más tardar.

El doctor Guillermo Zubarán confirmaba de esta manera, el resultado positivo de una gestión que oportunamente realizara en ese sentido el brigadier mayor Fernández, en su reciente estada en la Capital Federal.

Durante su conversación con el periodismo en la ciudad de Rivadavia, el gobernador de la Provincia, adelantó que en días más se darán a conocer otros beneficios, obtenidos para la Provincia, en el rubro tarifario de energía.

Jubilaciones

Caja de Trabajadores Autónomos. — A partir de hoy el Banco de Mendoza comenzará a hacer efectivo los haberes de los beneficiarios de la ex Caja Nacional de Previsión para Trabajadores Autónomos, que comprende a Independientes, Empresarios y Profesionales. Los pagos se realizarán en el habitual horario bancario.

Formularios para que llenen los inquilinos

El Banco Hipotecario Nacional, sucursal Mendoza, informó que a partir de la fecha, los locatarios podrán retirar de la oficina de correos dentro de cuya jurisdicción se encuentre la vivienda alquilada, el formulario de declaración jurada que establece el artículo 5c) de la ley 21342 de normalización de locaciones urbanas.

Las fechas establecidas para ello, según las letras iniciales del apellido, son las siguientes: hoy, mañana y pasado, los inquilinos cuyos apellidos comiencen con las letras A, B, C y D; días 24, 25 y 27, los iniciados con E, F, G, H, I, J, y K; el 28, 29 y 31, idem con las letras L, Ll, M, N, Ñ, O. P. y el 1º, 2, 4 y 5 de octubre próximo, los que comiencen con las letras Q, R, S, T, U, V, W, X, Y y Z.

Los formularios, en número de tres, serán entregados previa adquisición de una estampilla postal de $ 70 y una vez llenados deberán ser presentados en la misma oficina o sucursal de correo antes del 31 de octubre. Es requisito indispensable para su recepción por el correo, que se consigne en el formulario el número de código postal que corresponde al domicilio.

Añade que el formulario conraciones para su correcto llenado sin perjuicio de lo cual y en caso de dudas, podrá recurrirse en consulta a la sucursal más próxima al banco.

Finalmente, se pide a los interesados llenar el formulario con datos correctos, completos, sin omisiones ni falseamientos, recordándose la sanción penal que existe a quien incurra en esa falta. Tal circunstancia, además, es causal de desalojo.

Mujeres policías actúan a partir de hoy

Hoy comenzará a actuar en forma oficial el Cuerpo Femenino de la Policía de Mendoza, cuyas integrantes tendrán por misión proporcionar normas de educación vial a transéuntes y conductores, además de cooperar en el mantenimiento del orden público.

El cuerpo, integrado por alrededor de 50 mujeres, realizará una formación en la jefatura central de la repartición, a las 9.30, para escuchar una breve arenga que pronunciará el jefe de la repartición, vicecomodoro Julio César Santuccione. Posteriormente, las agentes tomarán ubicación en distintos puntos de nuestra ciudad y comenzarán con su labor específica.

Venta de obras en el Instituto de Geografía

La Sociedad Argentina de Estudios Geográficos (GAEA) filial Cuyo, informó que prosiguen en venta las publicaciones: "Homenaje a Romualdo Ardissone", "Bibliografía Geográfica Argentina" y el tomo VII (Hidrografía) de la "Geografía de la República Argentina", los que pueden ser adquiridos en la sede del Instituto de Geografía de la Facultad de Filosofía y Letras, los lunes, miércoles y viernes, de 17 a 20.

También informó que continúa abierta la inscripción de socios en la sede de la filial Patricias Mendocinas 327, ciudad, así como para poder participar en la Semana Nacional de Geografía a realizarse

Renunció el síndico de Bodegas Giol

Presentó su renuncia al ministro de Economía, ingeniero Félix Carlos La Red, el Síndico de Bodegas y Viñedos Giol, doctor José María Videla Vallee. Este es el texto de la dimisión.

"Tengo el agrado de elevarle mi renuncia indeclinable al cargo de síndico de Bodegas y Viñedos Giol E.E.I.C. que desempeño desde el 26 de agosto ppdo.

He advertido que existen diferencias profundas entre lo que actualmente se está haciendo, o dejando de hacer, y lo que yo estimo que debe hacerse conforme a mis principios.

Dilatar mi permanencia en el cargo dificultaría la política adoptada, creándome una situación de violencia que advierto que es inútil soportar.

La falta de contestación hasta la fecha de oficios librados por el Juez Federal en el proceso incoado contra Cafiero y otros, algunos de los cuales están en la empresa desde el 18 de junio de 1976, es uno de los casos concretos a que me refiero.

Reciba, junto con mi saludo la reiteración de mi agradecimiento por el cargo con que me distinguió.

Celébrase hoy el Día del Perfumista

Se celebra hoy en todo el país el día del perfumista. Con tal motivo la Asociación Detallistas de Perfumería de Mendoza se reunirá en una cena de camaradería, que tendrá lugar a partir de las 22.30 en un restaurante de nuestro medio.

La Asociación está adherida a la Federación Argentina de Perfumería, entidad que agrupa a las distintas cámaras y asociaciones de perfumería de todo el país.

Se festeja hoy el Día del Enfermero

La Intervención Militar en la Asociación Trabajadores de la Sanidad Argentina —ATSA— filial Mendoza, informó que con motivo de festejarse hoy —21 de setiembre— el "Día del Trabajador de la Sanidad Argentina", desea hacer llegar su saludo cordial a todos ellos.

Agrega que, en conmemoración de tan grata fecha, se han programado los siguientes actos: 10.30, misa en la basílica de San Francisco; 11, ofrenda floral al Padre de la Patria, General José de San Martín, en la plaza que lleva su nombre.

Finalmente señala que, en razón de la vigencia de la ley Nº 21.329, que estableció el nuevo régimen de feriados, el día de hoy será laborable y se cumplirán las tareas en forma normal.

El ministro de Gobierno dará hoy un mensaje

El ministro de Gobierno de la provincia dirigirá hoy un mensaje a la juventud mendocina. El comodoro Teófilo Ramírez Dolan hablará a mediodía por la cadena provincia de radio y televisión. El mensaje durará 5 minutos.

Fueron tratados en Tucumán objetivos de la educación

El ministro de Cultura y Educación de la Porvincia, coronel Juan Esteban Echazú, que regresó anteanoche de Tucumán donde participó de la Quinta Asamblea Ordinaria del Consejo Federal de Educación, informó sobre el temario analizado.

El funcionario asistió a esa reunión acompañado de las asesoras técnicas del ministerio, señoras Juana F. de Raganatto y Nilda Gaitan de Casiva.

Tras señalar que el cónclave fue positivo y altamente beneficioso por que se expusieron numerosos problemas vinculados al quehacer educativo en las provincias y sus relaciones con la Nación, pidió disculpas por no ser más explícito, ya que primero debía informar al gobernador sobre el caso.

El regresó anteanoche y el brigadier mayor Fernández partió ayer a primera hora en visita a los departamentos de Rivadavia y Junín, de manera que no tuvo tiempo materialmente de entrevistarlo. Se comprometió a ampliar la información una vez que cumpla aquel requisito.

El temario tratado en Tucumán versó sobre: "Fines y objetivos de los agentes de la educación, la coordinación inmediata y efectiva entre las jurisdicciones nacional y provincial".

Expresó que cada delegado se explayó con entera libertad sobre los temas en consideración y que una de las mejores ponencias fue la presentada por Cuyo y dentro de ella, la representación de Mendoza exhibió la calidad del trabajo realizado por el personal técnico del ministerio, dinde colaboraron docentes del orden provincial nacional y privado calificándolo como un esfuerzo de la comunidad educativa mendocina.

La deliberación, que se extendió del 15 al 17 del corriente mes trató, tras la designación de autoridades y la aprobación del temario tentativo, el acta de la Tercera Asamblea Extraordinaria del Consejo Federal, efectuada en Buenos Aires el 10 de mayo de 1976.

Luego se debatió extensamente sobre los "fines, objetivos y agentes de la educación"; coordinación inmediata y efectiva entre las jurisdicciones nacional y provincial; perfeccionamiento del régimen de validez de títulos; plan nacional de perfeccionamiento docente; sistema federal de planificación de contribuciones escolares; escuelas de frontera; calendario escolar único para 1977 y constitución de las comisiones permanentes según lo dispuesto por el artículo 29 del reglamento del Consejo Federal de Educación.

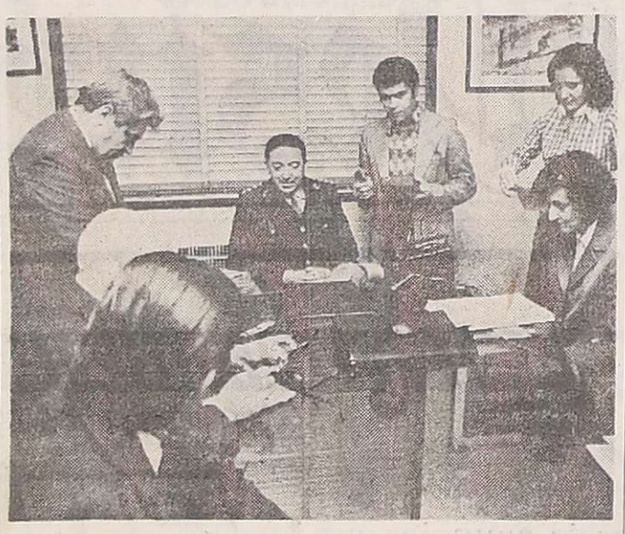

El titular de Educación, coronel Juan Esteban Echazú, se refirió a la Reunión del Consejo Federal.

En cuanto a la sede de la próxima asamblea, se hará en marzo de 1977 en Posadas (Misiones), y dentro de 60 días más o menos, habrá otra reunión similar a la de Tucumán, en La Plata.

Respecto de otros temas por los que fue consultado, siempre dentro de la órbita de su ministerio, afirmó que se iniciaron las tareas presupuestarias encomendadas por el Ministerio de Hacienda, pero que dejaría el mismo a consideración del nuevo ministro de Educación. Añadió que en forma prioritaria se trabaja con el Ministerio de Obras y Servicios Públicos, en la reparación de los edificios escolares.

En cuanto a los nuevos planes de estudio de la Escuela Superior de Periodismo indicó que había rechazado los que le elevó el capitán Oliva, pero que sobre el tema, lo mismo que también con el nuevo titular de la cartera para interiorizarlo sobre cuál ha sido la política seguida en esa materia por el ministro. Inclusive, anticipó que si el tiempo se lo permite, concurriría personalmente a la Escuela de Periodismo para analizar el tema con los interesados.

Omitió referirse a otros pormenores, porque "no quiero comprometer —afirmó— la futura acción del ministro. Mi deseo es hacer entrega del ministerio en forma normal".

Después subrayó que en "los seis meses de actuación, desde el 24 de marzo pasado, es mucho lo concretado, pero también nos ha faltado tiempo —aclaró— para acordar otras soluciones a casos planteados. El nuevo ministro, aseguró, abarcará los mismos".

Con relación al traspaso de escuelas nacionales indicó que "los trámites están adelantados, pero que es necesario analizar globalmente problemas de orden sociales, económicos, etc. para dar un veredicto definitivo sin afectar ningún interés.

Reiteró finalmente, la labor positiva llevada a cabo en Tucumán, así como la calidad óptima del docente mendocino en materia educativa.

El coronel Echazú retorna a su cargo de jefe del Distrito

Día del Estudiante

El Día del Estudiante que se celebra hoy, en coincidencia con el inicio de la primavera, fue festejado por anticipado por un grupo de alumnas del ciclo secundario que recorrió ayer bulliciosamente nuestra principal avenida capitalina. La alegría y las exclamaciones bullangueras sirvieron para dar marco a una jornada feliz, que tuvo un sol radiante

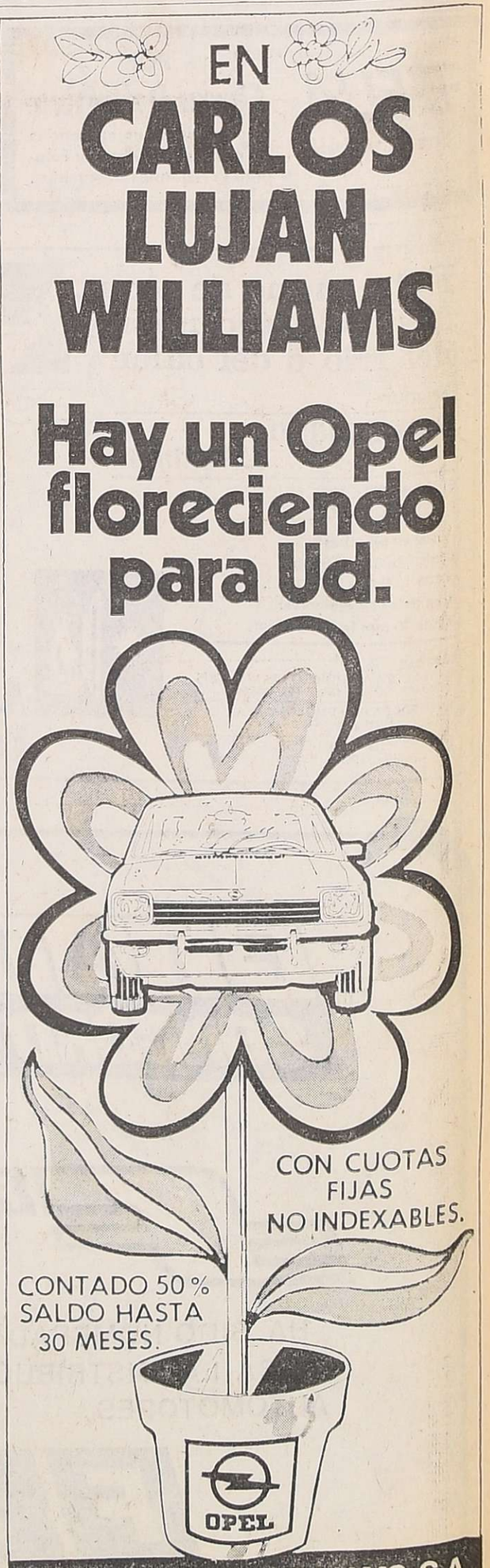

Nieve y glaciares III

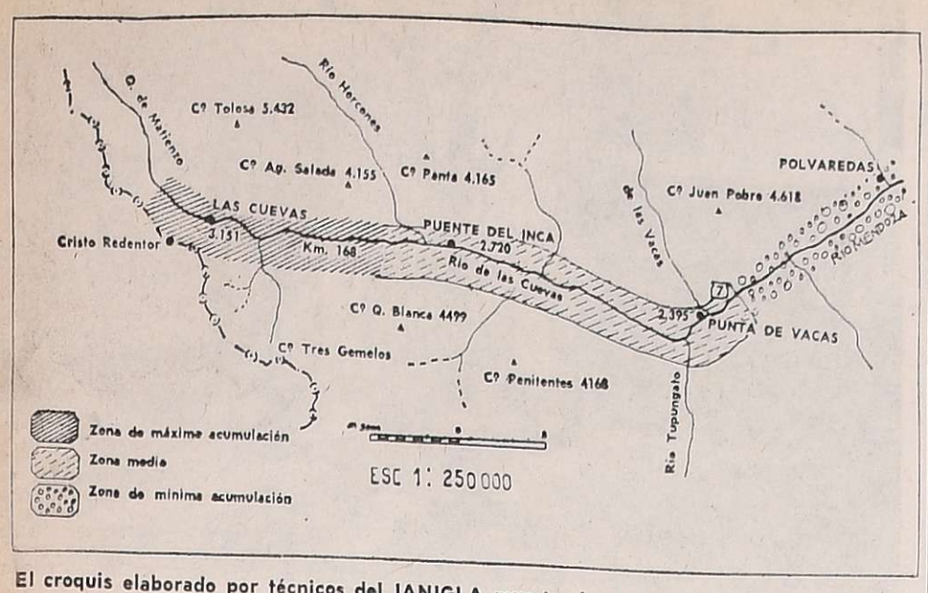

El croquis elaborado por técnicos del IANIGLA muestra las zonas de máxima, media y mínima acumulación de nieve y de potencial peligro.

Rodados y aludes entre Polvaredas y Las Cuevas

Teniendo en cuenta la importancia socio-económica que posee el camino internacional —ruta 7 o ruta General San Martín— y el Ferrocarril Trasandino, a la vecina república de Chile con un trazado realizado en la zona de la alta cordillera de los Andes, es que el Instituto Argentino de Nivología y Glaciología, se ha abocado al estudio de los fenómenos que obstaculizan su transitabilidad durante el período invernal y estival.

Estos fenómenos son los aludes y rodados, que se producen entre Polvaredas a 2.250 metros sobre el nivel del mar y la villa de Las Cuevas a 3.151 metros y se extienden por espacio de 79 kilómetros aproximadamente, dejando incomunicadas a las localidades que allí se encuentran por varios días, algunas veces perdura más tiempo, siendo significativas las pérdidas de vidas, como las de obras de infraestructura vial y ferroviaria.

"Los técnicos y profesionales del IANIGLA se han empeñado en identificar e inventariar los aludes y rodados, los cuales dependen del clima y de las características topográficas de la zona. En el referido inventario se trata de establecer el tamaño, tipo y frecuencia de los mismos".

A los efectos de una correcta ilustración y comprender este fenómeno es oportuno dar definiciones aclaratorias. **Alud o avalancha:** es una masa de nieve que se desprende de una montaña con violencia y estrépito. El alud o avalancha es de nieve limpia. **Rodado:** alud de nieve nueva y húmeda, que al derrumbarse se apiña en bolas de nieve que ruedan por la pendiente y aumentan de tamaño. En su parte final incorporan rocas. Este nombre se reserva a los aludes de nieve nueva y sólo se emplea en la zona de la cordillera de los Andes en la Argentina y Chile.

Algunos de los accidentes más significativos en la cordillera

La finalidad de este estudio, concuerdan los investigadores y técnicos del IANIGLA, es "interpretar el mecanismo de los aludes y rodados tendientes a implementar los sistemas de defensa por aplicar en un futuro no muy lejano, asegurando la permanencia del personal como así la seguridad de sus vidas, por una parte, y permitiendo un tránsito constante con la vecina república de Chile".

"No debemos olvidar que la transitabilidad de estas vías de comunicación son vitales para Mendoza, que como puerto seco jugará un rol importantísimo en el Pacífico del 2.000".

El cuadro sintetiza desde 1901 a 1965 los accidentes más significativos de la zona cordillerana.

AÑO	EFECTOS DESTRUCTIVOS
1901	Destrucción de la variante del río Blanco.
1903	Destrucción del campamento en Villas de las Cuevas.
1928	Destrucción de vías por rodados en las cercanías del Cordón del Plata.
1934	Aluvión producido por la rotura del dique natural del río Plomo, con destrucción de gran parte del sistema ferroviario.
1942	Destrucción del dique nivelador sobre el río Tupungato.
1948	Rodados en Km. 151, 174 y 176, con acumulaciones de nieve de hasta 5 metros entre Puente del Inca y Las Cuevas y de 3 metros entre Polvaredas y Puente del Inca.
1953	Destrucción del Hotel de Turismo de Puente del Inca, y parcial de la estación Quebrada de Leñas, con un saldo de 5 víctimas. Destrucción del puente sobre el Arroyo Negro.
1957	Rodados de barro y roca en Km. 151 durante el verano.
1963	Rodados en la Quebrada de Leñas, afectando el camino y vías del ferrocarril.
1965	Destrucción parcial de la Villa de Las Cuevas, con un saldo de 31 víctimas.

Los rodados y aludes consignados fueron de gran significación en cuanto a daños en la infraestructura vial y ferroviaria. No hay que dejar de considerar los inconvenientes que producen el bloqueo de caminos y vías férreas, sin ser catastróficas.

Para la confección del inventario el IANIGLA ha recibido valiosa información proporcionada por la Compañía de Esquiadores de Puente del Inca "Teniente primero Francisco Ibáñez", Gendarmería Nacional, Ferrocarril General Manuel Belgrano, Vialidad Nacional y Provincial y diario LOS ANDES.

Nota de la Redacción: la serie Nieve, Glaciares y Paleoclima de Cuyo, ha sido elaborado sobre informes escritos especialmente para LOS ANDES por miembros del personal de investigación y técnicos del IANIGLA, con sede en el Parque General San Martín.

Imagen de la destrucción: bienes y vidas segados por aludes y rodados.

Educacionales

Remplazos en escuelas primarias

Hoy se ofrecerán remplazos en las siguientes escuelas:

—Nº 9, "Patricias Mendocinas", a las 10, de educación musical.

—Nº 10, "Manuel Belgrano", a las 9, de educación física, con 18,265 puntos.

—Nº 28 "Pío XII", a las 10, de enseñanza común, sin límite de puntaje.

—Nº 51, "Guillermo Rawson", de Godoy Cruz, de enseñanza común, a las 9, turno mañana, con 18,565 puntos.

—Nº 53, "Petrona G. de Burgos", de Godoy Cruz, a las 10, turno mañana, enseñanza común, con 13,56 puntos.

—Nº 94, "Dalmacio Vélez Sársfield", de Guaymallén, a las 13.30, de enseñanza común.

—Nº 99, "José Manuel Estrada", de Guaymallén, a las 10, de enseñanza común, con 19,655 puntos.

—Nº 99, "José Manuel Estrada", de Guaymallén, a las 10, de enseñanza común, con 19,655 puntos.

—Nº 5, "Domingo Bombal", a las 8.30, de enseñanza común, turno mañana, con 14,525 puntos.

—Nº 54, "Juan Martínez de Rosas", de Godoy Cruz, a las 13.30, de enseñanza común.

—Nº 102, "Andrés Ferreyra", de Guaymallén, a las 10, de enseñanza común, con 14,28 puntos.

—Nº 104, "Monseñor Verdaguer", de Guaymallén, a las 9.30, de enseñanza común.

—Nº 116, de Villa Nueva, Guaymallén, a las 8.30, de música.

—Nº 129, "Manuel Olascoaga", de Las Heras, a las 10, de enseñanza común, con 21,26 puntos.

—Nº 145 "Patricios", Panquehua, Las Heras, a las 13, de jardín de infantes, turno tarde.

—Nº 155 "Juan C. Lafinur", Fray Luis Beltrán, a las 12.30, enseñanza común, truno tarde.

—Nº 158 "La Superiora", Russell, Maipú, a las 13.30, enseñanza común, con 25,715 puntos en orden decreciente.

—Nº 135 "República Oriental del Uruguay", Las Heras, a las 13.45, enseñanza común, con 23,370 puntos en orden decreciente.

—Nº 162 "Antenor Riveros", Maipú, (Isla Chica), enseñanza común, a las 11.

—Nº 239 "España", General San Martín, a las 11, enseñanza común, sin límite de puntaje.

—Nº 13 D - "Vicente Polimeni", 9 de Julio 2239, Las Heras, a las 9, enseñanza diferenciada.

—Nº 2 D - "Dr. Pedro N. Ferreyra", a las 10, enseñanza diferenciada.

Ofrecimiento en enseñanza secundaria

Habrá ofrecimientos de cargos docentes en las siguientes escuelas secundarias:

—Escuela BM Nº 1 "Fray Luis Beltrán", capital, mañana a las 10, en carácter de remplazo 5 horas de matemáticas de segundo año; a las 10.30, cinco horas de matemática de segundo año y a las 11 un remplazo de alimentación. Presentarse con certificaciones de la Junta de Calificaciones, buena salud y buena conducta.

—Escuela BM Nº 9 "Laureana Ferrari de Olazábal", mañana a las 10, remplazo de un cargo de maestra de telar (primer llamado) y un cargo de maestra de artes aplicadas (segundo llamado).

—Escuela de Arte Aplicado Nº 1 P, de capital, mañana a las 14, un remplazo de tres horas de educación física, turno tarde, varones. Los postulantes, con puntaje a partir de 15.350, deben acreditar experiencia en educación diferenciada.

Inspección de Educación Pre Primaria. — Citóse para el próximo jueves a todas las maestras jardineras del departamento Luján a la escuela "Teresa O'Connor".

Receso escolar en escuelas secundarias

El Ministerio de Cultura y Educación de la Provincia informó que con motivo de celebrarse hoy el "Día del Estudiante" habrá receso escolar en los establecimientos de nivel medio.

En las escuelas primarias las clases se desarrollarán normalmente. En lo que respecta a los establecimientos de nivel superior, el asueto será solamente docente, registrándose actividad administrativa en forma normal.

Entidades de bien público

Rotary Club Mendoza Sur. — Realizará su habitual reunión de trabajo hoy a las 21 en el Golf Club Andino. En esta oportunidad la entidad se constituirá en asamblea para discutir la marcha de los programas y el presupuesto del club.

Rotary Club Mendoza Este. — El gobernador distrital, señor José Reinaldo Ruartes, visitará hoy el club. Con tal motivo se han preparado los siguientes actos, a tener lugar en Entre Ríos 358. A las 19, asamblea con la participación de todos los funcionarios del club, quienes presentarán al gobernador los planes y objetivos del presente año rotario. A las 21, cena-reunión de comisión directiva, socios e invitados. La información estará a cargo de Luis Castaño y la charla de clasificación, a cargo de Luis Rossi.

Rotary Club Godoy Cruz. — Efectuará hoy a las 21.30 su habitual reunión semanal en la sociedad alemana "Carlos Fader", Necochea 2261, Godoy Cruz. Con motivo de la llegada de la primavera, la reunión se hará con damas. El señor Jorge Angulo dará la información correspondiente.

Rotary Club Maipú. — Los socios de la entidad se reúnen hoy a las 21.30 en la Casa de la Amistad, Godoy Cruz 70, ciudad. Programación de las actividades: charla de clasificación por el socio Alcides Alvarez Arana; información rotaria por el doctor Humberto Sbriglio; avenida de interés público, por el ingeniero Cayetano Famá; recordación del 166º aniversario de la independencia de Chile por el señor Alberto Lucchetti. Previamente, a las 20.30, se reunirá la junta directiva.

Club de Leones de Las Heras. — La entidad participará hoy a las 21 de la reunión semanal de los clubes de Luján y de Tunuyán y el viernes de la plenaria del Club de Leones de Trinidad (San Juan). El comité de damas se reunirá el sábado a las 17 en 25 de Mayo 14, Las Heras. La charla de clasificación la brindará la profesora Liliana Ortiz de Gil, quien hablará sobre "La gimnasia como acrecentamiento de la salud". El club leo "Vida" sesionará el mismo día a las 17 en José María Godoy 58, Las Heras, para conmemorar el día del estudiante y de la primavera. Tratará además el temario del foro leonístico que se hará en octubre.

Club de Leones de Luján. — Se reunirá hoy a las 21.30 en Balcarce 153, Luján. Se tratará principalmente la inauguración del parque infantil el domingo próximo. Colaborará en la atención del parque el club leo.

DONDE PISA UD. NACE LA PRIMAVERA

A SU PASO... BROTA LA PRIMAVERA...
BROTA LA LIBERTAD...
BROTA LA ALEGRIA DE VIVIR...
CON LOS MODELOS EXCLUSIVOS DE

Josephine Bottier

DONDE RENACE LA PRIMAVERA
ESPEJO 50 - MENDOZA
ARGENTINA

CUMPLIMOS 57 AÑOS HOY

20%

de descuento en todos los artículos.
CONTADO o CREDITO

Setiembre es el mes de
THE SPORTSMAN

UNIVERSIDAD DEL ACONCAGUA

CURSOS PREUNIVERSITARIOS

ABIERTA LA INSCRIPCION

Carreras:
LICENCIADO en ADMINISTRACION de EMPRESAS — INICIACION: 27- 9-76
LICENCIADO en PSICOLOGIA — INICIACION: 2-11-76
CONTADOR PUBLICO — INICIACION: 27- 9-76
FONOAUDIOLOGO — INICIACION: 1-11-76

VACANTES LIMITADAS
INFORMES e INSCRIPCIONES de 17 a 21.
CATAMARCA 147 - MENDOZA

13 9 F 27652 21 9 A

OPEL K 180

Precisión alemana y un motor que ahorra.

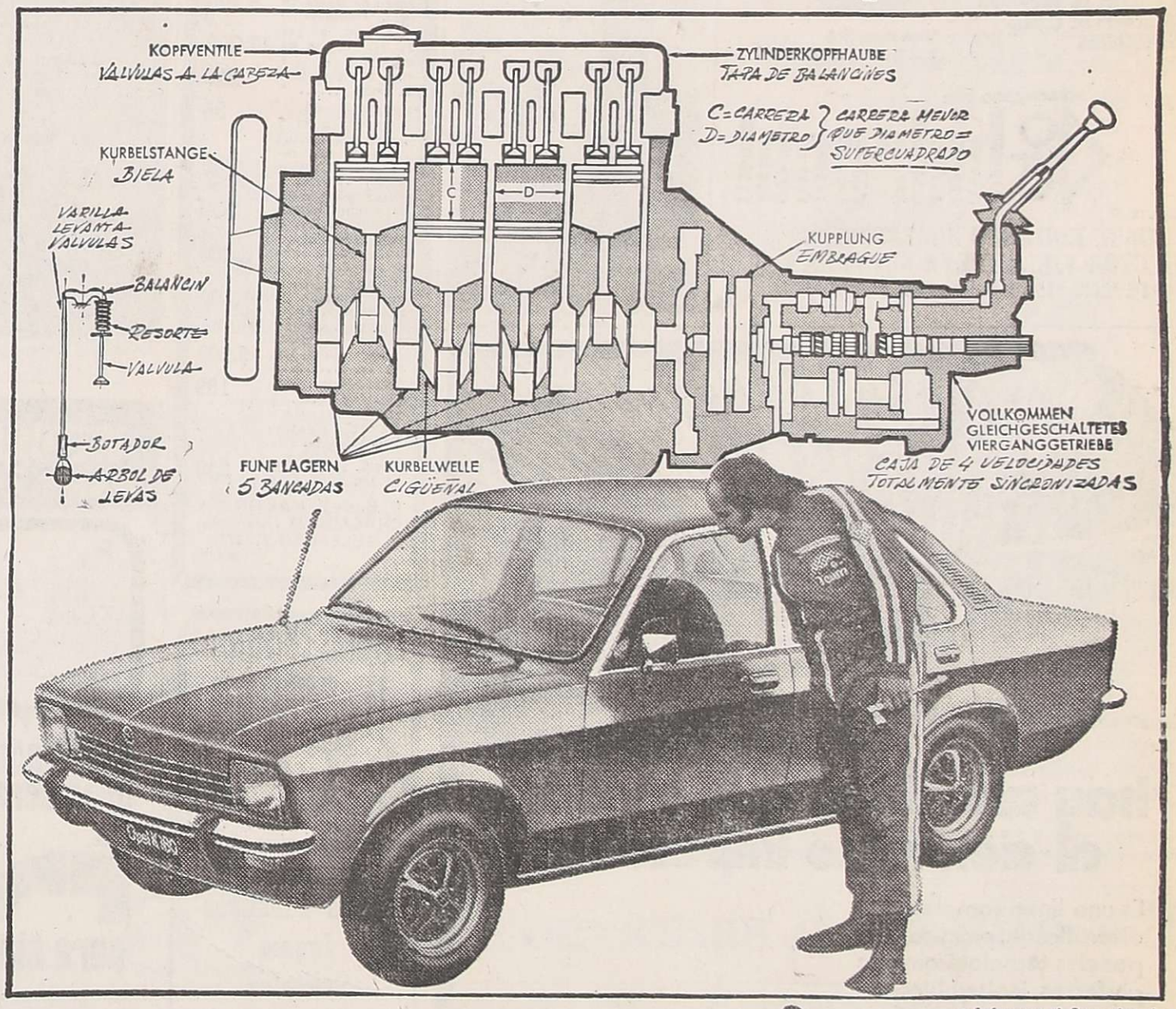

Usted también se asombrará de la exactitud mecánica del Opel K 180, el coche más moderno del país, diseñado por la alta tecnología automotriz alemana para prestar buen servicio por mucho tiempo con bajo costo operativo.
Para eso tiene el motor de 4 cilindros mejor resuelto en su tipo. Al ser supercuadrado, su carrera de pistón es más corta que en otros motores.
Esto significa menos desgaste en pistones y cilindros.
A ello súmele su cilindrada de 1.800 c.c. y su bajo régimen de vueltas, (entrega 86HP con sólo 5.200 r.p.m.) todo lo cual le permite trabajar más holgado, con menos fricciones, reduciendo el desgaste y economizando combustible. Su mecánica sencilla y de fácil acceso es otra provechosa ventaja. Muchas de las piezas las puede cambiar usted mismo.
Piense en lo que cuesta hoy la hora-taller y en todo lo que gana en tiempo y dinero.
Ya ve, el Opel K 180 posee un motor que le brinda ahorro de largo kilometraje. Y usted puede confirmarlo en el banco de pruebas más valedero: el uso diario. Porque al Opel K180, cuanto más se lo conoce, más se lo quiere.

• Acérquese al Concesionario Opel-Chevrolet. El le demostrará todas las ventajas que le proporciona el Opel K 180. Y le informará sobre los nuevos planes de financiación.

OPEL K 180 OPEL GM

Diseño alemán...coche para siempre

Cuando la forma es protagonista en la concreción de una idea

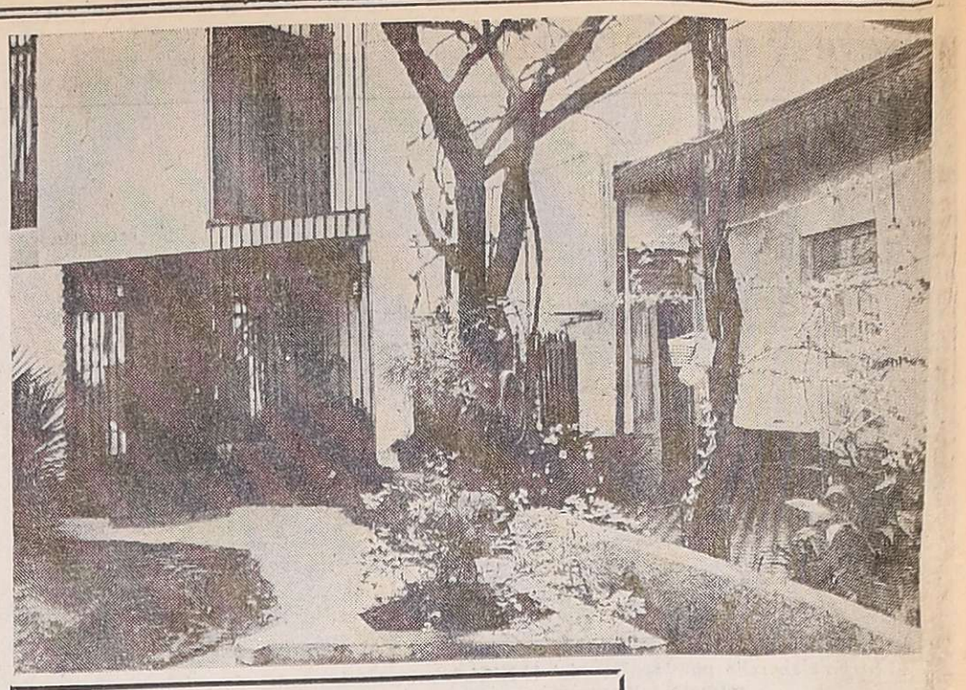

Lo viejo y lo nuevo hermanados en el paisaje creado para esta singular vivienda.

vivienda y Confort

En nuestra nota anterior, el 14 del corriente, nos ocupamos del pequeño conjunto edilicio creado por el Arq. Hugo E. Dalla Torre, en lo que fuera el jardín de una antigua casona ubicada en la calle Rodríguez 430 de nuestra Ciudad, cuya vieja y típica galería —rica en colorido— ha sido incorporada al paisaje que signa la nueva construcción.

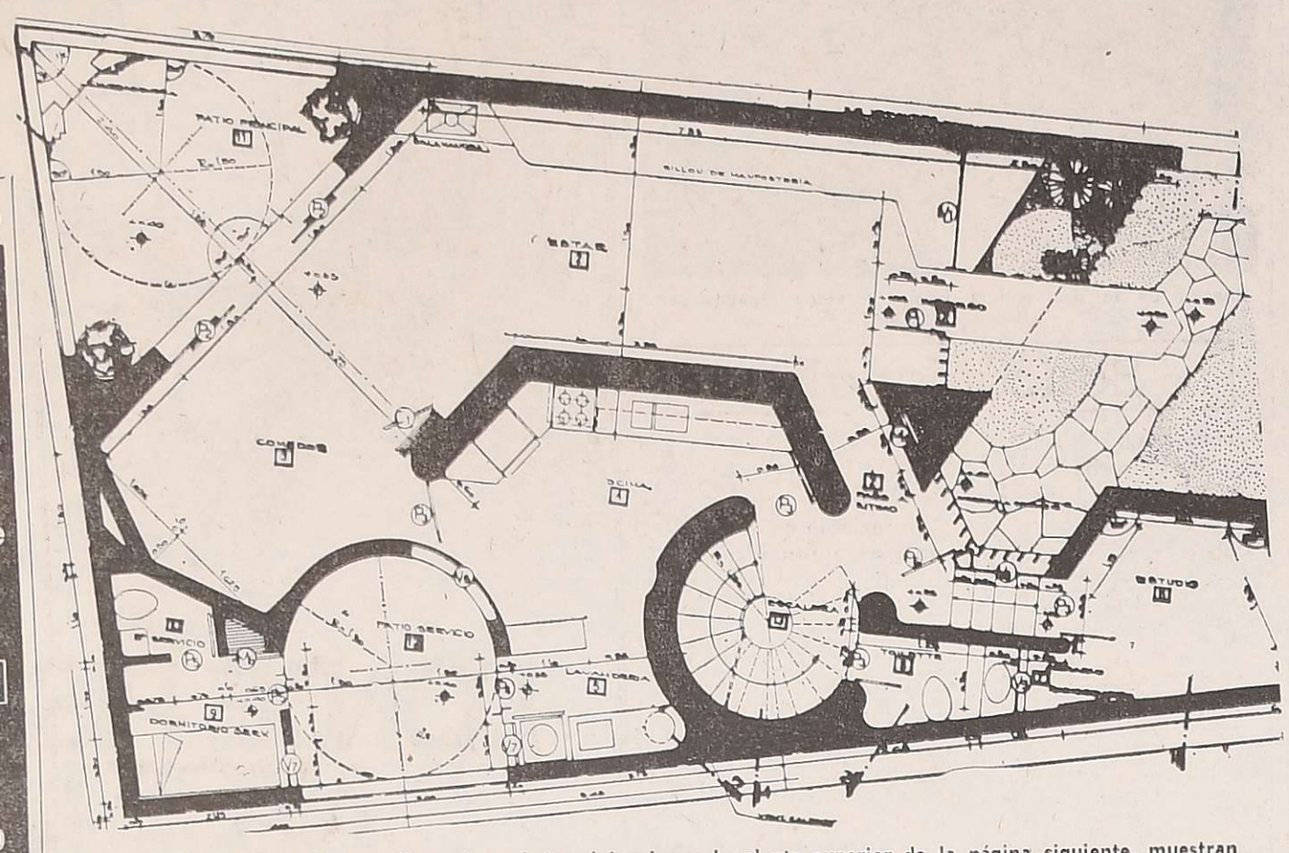

Esta planta baja, al igual que la planta superior de la página siguiente, muestran los detalles de diseño a que nos referimos en esta nota.

Vimos cómo en un terreno mal conformado y sumamente angosto en la zona de comunicación con la calle, el proyecto, utilizando todos los rincones, fue ubicando construcciones dispares: una escuelita, un estudio para profesionales, un grupo de cocheras, y la casa de familia. Esta última, generadora de la necesidad y de la idea, fue situada —como ya relatamos— en la parte posterior del lote, contra la pared medianera del fondo, vale decir, ahí donde el terreno ofrecía mejores posibilidades.

Anotemos cómo, desde el principio, la forma gravita en el planteo y el partido del proyecto.

Ya nos ocupamos del exterior de esta vivienda que, lejos de la calle, la visualiza y la vive, sin que ello signifique aminorar el silencio y la intimidad que su retiro y su jardín le brindan. Anotamos, también, la presencia de dos pequeños patios: uno al fondo noroeste y otro casi redondo sobre la medianera sur.

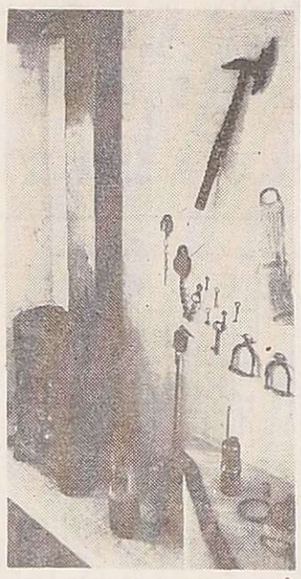

Recordemos todos estos detalles, que tienen mucho que ver con el interior al que ahora penetramos.

Itinerario

Superadas las cocheras, un sendero nos guía al ingreso principal, algo elevado sobre la cota del jardín. Pero poco.

Nos encontramos en una habitación larga, iluminada por un ventanal a nuestra espalda —el ingreso— y otro en el muro opuesto. Ambos muros de vidrio son oblicuos y paralelos entre sí y con la regulación de la luz que se logra con los cortinados, acentúan el ambiente de silencio casi musical que, evidentemente, se ha buscado.

El muro de la derecha, se prolonga ciego hasta el ventanal del fondo, creando un rincón de fuego en la presencia de una antigua salamandra con el conducto de humo a la vista. El resto del muro es un largo sillón de mamposteria.

A la izquierda del ingreso nace, en forma oblicua hacia atrás, un corto pasillo interior, encargado de conducir a la cocina, en ingreso de servicio, la escalera y la comunicación con el estudio que, como hicimos notar en la otra nota, forma parte de la casa, pero fuera de su perímetro específico.

La circulación vertical —dejamos por ahora el ambiente de estar— está signada por una gran escalera circular, de madera, que se desarrolla dentro de un pesado cilindro blanco que termina en una cúpula de vidrio de colores y de la que cuelga una enorme araña de hierro forjado, también con vidrios de colores. Día y noche el color matiza el muro blanco que rodea este conjunto cilíndrico. Es una prolongación del ambiente cálido del estar comedor a la intimidad de la planta superior.

Pero volvamos a la zona de estar. El patio del fondo, creado por el arquitecto, es un triángulo formado por las dos medianeras que se unen y el muro de vidrio a que aludimos. La inclinación de éste, permite al ambiente gozar de la orientación noroeste, excelente durante todo el año, y al mismo tiempo permite que la estancia se prolongue siguiendo la forma natural del terreno. El conjunto estar - comedor es una suerte de "U" muy abierta que, junto a la cocina y lavandería contiguas, giran alrededor del volumen cilíndrico de la escalera. Se nos ocurre que el conjunto es en realidad un octógono, que además de la funcionalidad, brinda al espacio una enorme sensación de amplitud, muy superior a la real.

La zona de estar si es amplia, con posibilidades de agrupamientos diferenciados, y con una total integración con el comedor, que, no obstante, merced a la forma, no se visualiza desde el ingreso.

El solado es de cerámico rojo y los muros, muy rústicos, blancos, como el techo.

El proyecto se propone aprovechar todo el terreno y dar forma al ambiente de estar y la circulación vertical. La cocina, diríamos, surgió naturalmente, abrazada al muro curvo de la escalera. Seguramente por ese motivo, el arquitecto dio forma circular al patio de servicio que proporciona aire y luz a la cocina.

Y la forma de la planta inferior se repite esquemáticamente en el piso alto, donde los tres dormitorios ocupan la "U" abierta que abajo forman el estar-comedor. El dormitorio principal, muy amplio, con baño privado y balcón exclusivo hacia el jardín, está situado sobre el ambiente de estar.

Los dormitorios de los niños, volcados hacia el patio del fondo, son alegres y muy tranquilos. Frente a los mismos existe

(Pasa a la pág. sig.)

¿visitó nuestra exposición permanente del mueble
WROBEL
ESTILO EN MOBILIARIOS
Avda. España 1220
Mendoza Tel. 232750
CREDITOS LIBRES

INDISPENSABLES EN TODA PILETA DE NATACION
FILTROS PURIFICADORES de AGUA
ACUOFIL
• ELEVADO RENDIMIENTO Y BAJO COSTO OPERATIVO.
• MANTIENEN LIMPIA Y SANA EL AGUA TODO EL AÑO.
• NO NECESITA SERVICE.
• DISFRUTE SU PILETA SIN TRABAJO.
REALIZAMOS CALEFACCIONADO DE NATATORIOS
TOTAL GARANTIA
PARA PILETAS DE NATACION PARTICULARES DE CLUBES E INSTITUCIONES
UNA COMODA ECONOMICA SOLUCION
FABRICADO POR hidrocal
CONSULTE A:
JORGE EDUARDO BUZZACCHI y HECTOR VILLANUEVA GUEVARA
9 DE JULIO 315 - Mendoza - Tel. 247277

SANITARIOS SAMACO S.A.

CAÑO cemento cloaca 0,100 x 1 m. a ..... $	110
CAÑO cemento 0,100 x 1 m. aprobado ..... $	160
JUEGO de baño Ferrum, finísimos colores, 1ª calidad suntuosas líneas $	8.500
BIDET de loza c/ juego de llaves de lujo, completo $	5.200
CALEFON a gas 14 lts. válvula de seguridad .... $	17.000
CAL VIVA molida la bolsa ..... $	250
REJA p/patio, hierro 20 x 20 $	85
CAMPANA cocina c/caño y sombrerete, colores varios grande ..... $	680
CAMPANA p/cocina, colores varios, común ..... $	550
JUEGO p/baño, ducha lluvia movil completo ... $	3.000
MUEBLE de cocina c/cajonera, finos colores, 1,40 $	11.800
MESADA cocina acero inoxidable c/doble pileta, 1,40 m. ..... $	9.900
TOALLERO acero inoxidable .... $	199
IMPERMEABILIZANTE p/techos Aplicación en frio NOVASLFALT - ANR5, la lata de 20 lts. ..... $	930

R. E. de S. MARTIN Esq. CHACABUCO (Alameda).
TELEFONO 217873
20|9|F|21|9

ALFOMBRAMOS DE PARED A PARED
CON LAS MEJORES MARCAS Y LOS MEJORES PRECIOS
VARIEDAD EN ALFOMBRAS INDIVIDUALES.
CARPET HOUSE
Rufino Ortega 173
Teléf. 244964

MAMPARBAÑO
UNICO FABRICANTE
Joaquín Padró y Cía.
Tel. 227312
RIO JURAMENTO 2649
(MONTES DE OCA AL 200)
BARRIO SUAREZ
VILLA HIPODROMO

CIRO s.a. maderas
VIDELA CASTILLO 289
LAS HERAS - T. 230068
REALIZAMOS TRABAJOS ESPECIALES EN MADERA PARA LA INDUSTRIA DE LA CONSTRUCCION
Cedros - Terciados
Chapas - Machimbres
Lenga Fueguina
VISITE NUESTRO NUEVO LOCAL

ESTUFAS-CHIMENEAS
de cobre - hierro
a leña y gas
Artesanía en General
Superfi
SAN MARTIN 1786
Tel. 292197 - Godoy Cruz

vitrogres cerámicos ALASSIO
CAÑERIAS
ARTEFACTOS SANITARIOS
DESAGÜES
TUBOS PASACABLES
PILETAS Y DEPOSITOS
fabricados en gres ceramico
para siempre
REPRESENTANTE EXCLUSIVO
Fibroeste DISTRIBUIDORA
Av. San Martín Sur 1220 - G. Cruz - Tel. 223462
Pvo. de La Reta 681 - Mendoza - Tel. 249066

Para Comprar Barato..!
Sanitarios GRIMA
Ofertas Especiales

CALEFON 14 Lts. Gas natural ..... $	19.500
PILETAS AZULEJADAS, Colores varios ..... $	3.800
JUEGO DE BAÑO, Loza blanca. Compuesto de inodoro, bidet y lavatorio ..... $	5.800
BOTIQUIN 3 CUERPOS, De fórmica - Lujo ..... $	4.900
COCINA, 3 quemadores y parrilla ..... $	9.500
BOTIQUIN 1 cuerpo ..... $	950
CAÑO PLASTICO de ½ pulgada ..... $	38
CAMPANA COCINA, Común, con caño ..... $	700
RUBEROID, Nº 15 ..... $	850
JUEGO DE LOZA, De color, 1ª calidad ..... $	10.500
MUEBLE P/COCINA, De 1,80 mts. madera plastificado y mesada mármol, con pileta acero ..... $	21.900
MUEBLE IDEM, Medida 1,60 mts. ..... $	20.500
MUEBLE IDEM, Medida 1,40 mts. ..... $	18.900
MUEBLE IDEM, Medida 1,20 mts. ..... $	17.500

AMOBLAMIENTOS PARA COCINA
AZULEJOS "SAN LORENZO" - LOZA Y ACCESORIOS "FERRUM" Y TODA LA LINEA DE MATERIALES PARA LA CONSTRUCCION
EXPOSICION - VENTAS
Urquiza y Montecaseros. T. 253842 y 251206
5,9|F|26 9-DA

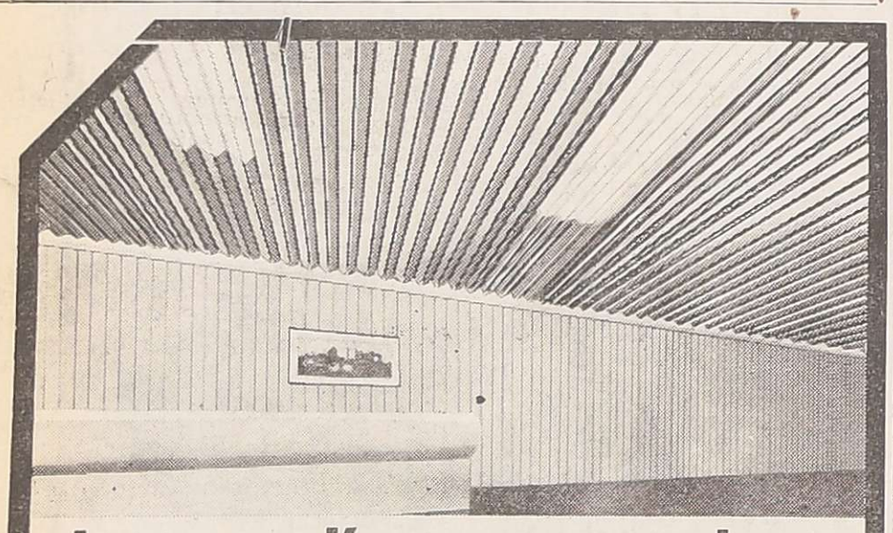

hay una línea que conduce al cielorraso impecable.
Es una línea completa, diversificada, práctica, de paneles tecnologicamente perfectos, inalterables, que construyen cielorrasos abiertos o cerrados, verticales, planos o angulares; marquesinas, paneles solares y revestimientos de frentes.
un phonex original no tiene competencia.
Cielorrasos - Revestimientos
Paneles Solares
phonex - mendoza:
en roberto devesa
Guillermo Molina 81. Dorrego, Guaymallen, Tel. 290361
MENDOZA
LAURIA Y ASOC.

Pisos Plásticos
Iggam
Sektalon
Planes de 5-8 y 10 meses
SCALA
Gutiérrez 492 esq. Chile.
Tel. 252537 - Mza.
21|9|F|21|9

MEZCLA ADHESIVA
KLAUKOL
PARA LA COLOCACION DE PISOS AZULEJOS Y REVESTIMIENTOS
no es necesario mojar paredes ni revestimientos
Material aprobado por la Subsecretaría de Viviendas dep. MBS e INTI.
EN VENTA EN LAS BUENAS CASAS DEL RAMO
REPRESENTANTE ZONA CUYO: PRODYMAQ S.C.
E. CARRIEGO 1051 — TELEFONO 225236
GODOY CRUZ - MENDOZA

BISAGRAS
OFICINA: A. CALLE 187 CASA (13) GODOY CRUZ
HERRERO
33 x 70
40 x 80
STOCK PERMANENTE
Tel. 225591
MADERA y MIXTA
115 x 60
140 x 70
160 x 80
FABRICACION POR PEDIDOS ESPECIALES

ESPECIAL PARA Arquitectos•Ingenieros
Para protección y belleza de la madera
LUSTRES, PINTURAS Y BARNICES DE POLIURETANO
No se raya - No se quema - No se mancha - resistente al exterior
SOLICITE ASESORAMIENTO TECNICO
ESTETIKA
REVESTIMIENTOS ESPECIALES
ALBERDI 448 - SAN JOSE - GUAYMALLEN - TEL. 258267
Distribuidor Zona Este: LA CASA DEL CARPINTERO San Martín

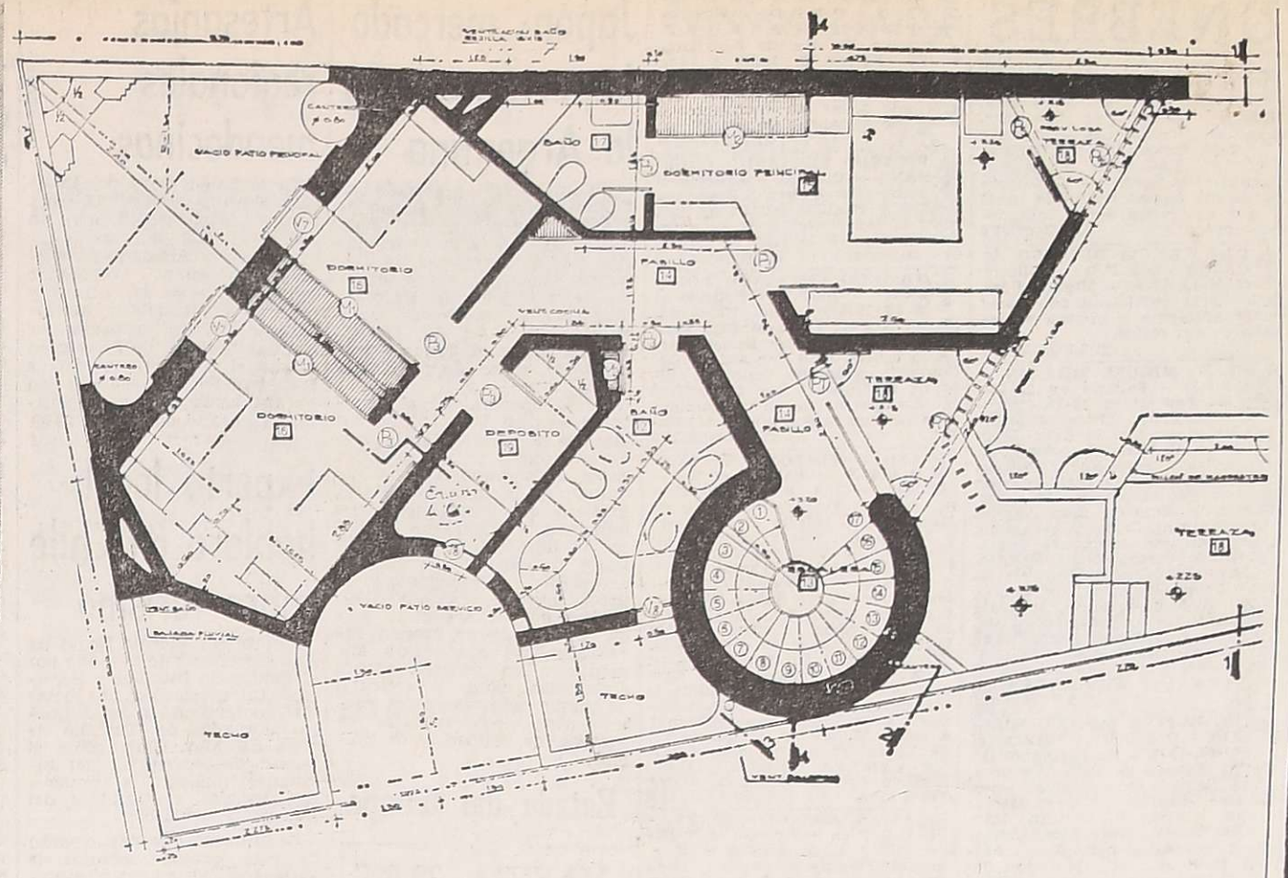

PLANTA ALTA 1º PISO

La forma marca el espacio interior

(Viene de la pág. anterior)

un cuarto pequeño y alargado destinado a una necesidad hogareña siempre olvidada: un depósito.

Y lo ocurrido abajo con la cocina, pareciera repetirse en lo alto con el cuarto de baño, diseñado ahí donde sobraba sitio en una maraña de formas raras. Y es así que este cuarto de baño, apretado entre los muros curvos de la escalera y del patio de servicio, está equipado con una bañera redonda color naranja, como única solución que encontró el proyectista para que dicho cuarto de baño tuviera bañadera. Ni qué hablar que este cuarto multiforme, muy iluminado por ventanas flacuchas y altas y con una bañadera redonda color naranja, es el predilecto de los niñitos de la familia.

A grandes razgos, confiamos haber reflejado en parte la personalidad de una casa de familia mendocina, demostrativa de las infinitas posibilidades que la arquitectura de nuestro tiempo ofrece a los usuarios, cuando se concreta, como recalca el arquitecto Dalla Torre, en absoluta libertad.

Las estructuras de esta obra —que se nos ocurren poco simples— fueron calculadas y dirigidas por el ingeniero José G. Zupo.

Consideraciones en relación a la construcción antisísmica

Los terremotos son una de las causas de desastres naturales que la humanidad debe soportar desde su aparición sobre la tierra. Ante ellos el hombre se siente indefenso y aterrado; y en un principio aceptaba, con resignación fatalista, como un hecho inevitable la secuela de daños y pérdidas de vidas. La historia de sismos destructivos se encuentra en los documentos de las viejas civilizaciones... y sobre todo en sus ruinas".

"Muchas poblaciones han quedado destruídas en todas las épocas algunas sin rastros ni testigos prácticamente ignoradas; pero hoy, con una población mucho más densa y medios masivos de comunicación cada terremoto es conocido y angustia al mundo. La experiencia de la última década es elocuente".

"Por otra parte el tipo de riesgo también ha cambiado. En las épocas primitivas, poblaciones reducidas afrontaban el riesgo de perder sus construcciones y sus vidas. Hoy grandes ciudades densamente pobladas; con complejos sistemas de servicios y extensas conexiones vitales para la economía de un país, representan un descomunal aumento en el riesgo de un desastre. Y concurrentemente una tremenda responsabilidad en la adopción de medidas de seguridad adecuadas. Una de las que requiere el concurso de mayor número de participantes es la construcción de las obras de arquitectura que integran el habitat humano: las viviendas y sus edificios complementarios de servicios y equipamiento. Ellas son el objeto de nuestra atención".

Los párrafos precedentes corresponden a la introducción de un estudio que el ingeniero civil Agustín Reboredo ha realizado sobre el tema general de la sismología y sus implicancias.

En la imposibilidad de reproducir en su totalidad ese trabajo, transcribimos a continuación el capítulo que se ocupa de la forma de utilizar los conocimientos de los técnicos, porque lo consideramos de gran utilidad para quienes están por emprender la tarea de edificar su propia vivienda. En forma especial interesará a quienes lo hagan "por administración".

La construcción y sus responsables

"Los edificios son como se los construye. Y si deben ser como se los proyectó, la construcción ha de respetar fielmente el proyecto. Estas dos frases expresan el vínculo que tiene que materializarse entre la calidad sismorresistente definitiva del edificio y la del proyecto. Y tiene dos aspectos: el proyecto debe ser "construible"; y la construcción ejecutada con técnicas apropiadas".

"El primero de ellos es responsabilidad de los proyectistas, aunque consideramos que la realimentación de la experiencia de los constructores en el proceso de diseño es la única manera de lograr progresos en la economía de la construcción".

"El segundo es responsabilidad exclusiva de los constructores. Y para cumplirlo es preciso que el responsable exista en forma efectiva. Constructor es el que construye, si no con sus manos, con la supervisión permanente, instruyendo a su personal y organizando el proceso de ejecución. Para eso debe estar en la obra, conocerla más que sus subordinados y comprender en toda su extensión el proyecto. O sea que constructor no es cualquiera, sino aquél que reúne esas cualidades en la medida necesaria para la construcción que se trata".

"Por otra parte la construcción involucra un número muy grande de personas —la "mano de obra"— cuya idoneidad es determinante de la calidad efectiva del edificio. Generalmente en las regiones menos desarrolladas —como son las regiones áridas— no tienen permanencia en el oficio como para adquirirla. A veces el nivel de instrucción es tan reducido que el entrenamiento se vuelve lento en sus primeras fases. Por otra parte la artesanía de la construcción se pierde en todo el mundo; y es preciso encontrar formas constructivas más adecuadas a esa situación, que en definitiva tiendan a acelerar el paso de artesanía a industria".

"Es evidente entonces que los constructores tienen ante sí un vasto campo de acción para contribuir al mejoramiento de la seguridad de los edificios en estas zonas con dos aspectos claramente definidos: comprender y contribuir al conocimiento del comportamiento de las distintas soluciones tecnológicas bajo acciones sísmicas ayudando a desarrollar nuevos métodos de construcción; y entrenar permanentemente al personal transmitiéndole los conocimientos conceptuales necesarios en una labor pedagógica cuya importancia no ha sido suficientemente comprendida todavía".

"Todo lo expuesto es válido en cualquier circunstancia; pero cuando la construcción está sometida al riesgo de un terremoto adquiere importancia mayor. En efecto el comportamiento satisfactorio depende más de la adecuada materialización de los detalles constructivos que muchas veces requieren procedimientos diferentes de los empleados en otras regiones".

"Esta responsabilidad es irrenunciable y no puede ser confundida con la Dirección Técnica de la Obra o con otras tareas profesionales, aunque puedan éstas importar el control de aquélla. Es más, pocas veces se dan simultáneamente en una misma persona las condiciones necesarias para desempeñarse eficazmente en ambos campos, el de proyectista y el de constructor. Por eso llamamos la atención sobre el abuso de formas de ejecución "por administración", en las que demasiadas veces la responsabilidad técnica del constructor no está cubierta con eficacia... aunque lo está desde el punto de vista legal".

El control oficial

"En las zonas sísmicas y más en casos como el de la República Argentina —donde coinciden con las zonas áridas menos desarrolladas— el control oficial sobre la construcción es indispensable. Para ser eficaz debe ejercerse con mayor rigor sobre la etapa más vulnerable. Convengamos que en el caso de los edificios bajos es la construcción. No queremos por esto excluir el control sobre el proyecto, sino que lo consideramos absolutamente ineficaz a la luz de su objetivo: mejorar la seguridad de las construcciones, si no conlleva un control de ejecución minucioso".

"También debe ser ágil. De otro modo traba y burocratiza el proceso con evidente deterioro de la economía. Y para eso es preciso atender a los aspectos generales y revisar los detalles importantes. Un inspector hábil de un golpe de vista establece los principales errores de proyecto o de ejecución".

"Por otra parte los responsables del control también tienen ante sí una importante labor pedagógica: hacer comprender a todos la necesidad de cumplir con las exigencias para lograr seguridad en la construcción. Ambas tareas requieren conocimientos conceptuales profundos de los efectos de la acción sísmica sobre las construcciones mucha experiencia y donde gentes. Es aquí donde aparecen los defectos más serios del actual sistema: la excesiva subdivisión jurisdiccional conduce a una enorme dispersión de esfuerzos y a la necesidad de personal numeroso, muchas veces poco entrenado".

"Los resultados están a la vista: la gran masa de construcciones pequeñas de una calidad constructiva bajísima y varios accidentes; constituyen un llamado de atención a las autoridades responsables de la seguridad de las obras y a la sociedad en general. A la luz de estos hechos se puede concluir que el control no es suficientemente riguroso. Creemos que no se debe tanto a la carencia de organismos responsables sino a las fallas en la implementación de los que existen. Es demasiadas ocasiones el personal no tiene conocimientos técnicos suficientes y no se lo capacita en forma alguna luego".

"De todos modos estamos convencidos que una reorganización de la policía de construcción es necesaria. Cuando menos debería centralizarse a escala provincial, con un número suficiente de delegaciones en cada polo zonal de desarrollo. En cada una de ellas podría designarse profesionales bien entrenados para el control de proyecto, el asesoramiento al público, la divulgación del problema sísmico y el control de la inspección de obras, que debería estar a cargo de técnicos".

"Un esquema así podría tener suficiente agilidad, requeriría menos recursos humanos y económicos que los actuales y se convertiría en garantía de la seguridad de la población. En todo caso la necesidad de mejorar los actuales procedimientos de fiscalización es ya impostergable".

TOLDOS DE ALUMINIO CUYO
Frescos - Eternos - Ventilados
Los Mejores Precios de Plaza
Planes de Pago a Convenir
Instalamos en 24 horas
Garantizamos su toldo. Visítenos
Consulte sin ningún compromiso
BELGRANO 1286 - GODOY CRUZ
Tel. 220217

ofertas del día
Cemento ..... $ 430
Azulejos blancos m2. ..... $ 800
Azulejos color m2. ..... $ 900
Hierro 4,2 varilla 12 m. ..... $ 160
Hierro nervado 8 mm. varilla .. $ 535
Puerta placa c/ marco chapa 0,70 x 2 m., con cerradura ..... $ 6.800
M. HEREDIA Y CIA. S.A.
Lisandro de La Torre 150
Tel. 292238-292334-290155
LIBRE ESTACIONAMIENTO

KVA ARGENTINA
• MATERIALES ELECTRICOS
• FERRETERIA INDUSTRIAL
SALTA 1453/62 - TEL. 218224
SUC. SAN MARTIN: SARMIENTO 286 TEL. 21381.
7|9|F|28|9|A

CASA Forconi
MATERIALES de CONSTRUCCION, FERRETERIA, SANITARIOS, ELECTRICIDAD, PINTURA
INODORO para niño, Trafulito $ 2.000
LAVATORIO "Ferrum" 1ª calidad, 1 ó 2 agujeros $ 1.700
JUEGO PARA BAÑO 4 llaves, lluvia articulada $ 6.500
JUEGO DE COCINA para mesada tipo Jhonson $ 4.950
JUEGO PILETA cocina, pico móvil corto $ 4.000
Somos ditribuidores oficiales de AZULEJOS "SAN LORENZO", toda la línea. Accesorios y lozas Ferrum.
Tenemos toda la línea DEKOR
Pentagrés (Paladium-piso)
Pinturas ALBA-DUPERIAL-CREMAR.
Herramientas GHERARDI y CASILDENSE
TROPERO SOSA 81 Mza.
entre Pueyrredón y Luzuriaga
5ta. Sección. Tel. 243857
21|9|F|21|9

vivienda y confort

PINTURAS
todas las marcas
Escaleras
Pinceles
Rodillos
CREDITOS
FERRETERIA ALSINA
SAN MARTIN 1252

parquet
PEDRO BAJDA e HIJOS
BENAVENTE 4325
Tel. 261627
VILLA NUEVA
GUAYMALLEN
MENDOZA
BAC pub.s.a.

Piense en "la casita"
Una casita que será algo muy parecido a Ud.
Que tendrá toda la calidez en invierno y la frescura en verano.
Con paredes y techos de ladrillos cerámicos.
Para ello le ofrecemos una extensa trayectoria industrial en el ramo y toda una especialización en viguetas pretensadas.
Y... además, un costo que esté al alcance de sus posibilidades.
CERAMICA SAN JOSE
Acceso Norte esq. Santa Fe
T.E. 21-8305 - 25-4677
Ruta 7, Km 1036-San Martín-Mendoza
PIENSE EN "LA CASITA" SAN JOSE
SAN JUAN-SAN LUIS-MENDOZA-BUENOS AIRES-ROSARIO-CORDOBA-NEUQUEN.

SOMECA s.a.
MENDOCINA DE CALES Y AFINES
OFERTAS
CEMENTO $ 430
CAL $ 260
CAMPANA PARA COCINA $ 600
CALEFON a kerosene $ 6.000
CALEFON a leña $ 5.500
ZONAS DISPONIBLES PARA SUB - AGENTES
PRECIOS ESPECIALES A EMPRESAS CONSTRUCTORAS Y REVENDEDORES
URQUIZA 357 TEL. 250158
Y PARAGUAY 2532/44
TEL. 232337 MZA.
MAGIO
21|9|F|21|9

DECORACION ALFOMBRAMIENTOS CORTINADOS totalmente en cuotas
Consulte en deniel
San Martín 1024
Tel. 292257 - 292233

Lleve la primavera a su hogar con
Con-Tact®
Maravilloso vinílico autoadhesivo
Y el más completo surtido en PAPELES PINTADOS, vinílicos, lavables.
PINTURAS, ESMALTES y BARNICES.
Pinturería VIDAL S.A.
J. V. Zapata 121. Con playa de estacionamiento
y Sucursales:
San Martín
Rivadavia
San Juan

VIVERO JUÑET
PLANTAS INTERIOR Y EXTERIORES
PARQUIZACIONES - ORNAMENTACIONES
— ASESORAMIENTO TECNICO —
Ventas por Mayor y Menor
25 DE MAYO 1049 - DORREGO - T. E. 262858
21|9|F|26|9

LE OFRECEMOS LOS MEJORES SERVICIOS!
EN HIERROS
• HIERRO REDONDO PARA CONSTRUCCION
• PERFILES DE HIERRO: REDONDO, ANGULOS, PLANCHUELAS ELES, TES, IPN, UPN, NORMAL Y AMERICANO.
• CHAPAS HIERRO GRUESAS Y FINAS
• CHAPAS GALVANIZADAS CANALETA Y LISA
• CAÑOS NEGROS Y GALVANIZADOS - ACCESORIOS
• ALAMBRES - ELECTRODOS
• CHAPAS CANALETA - DOBLECRESTA - TRAPEZOIDAL Y PERFILES DE ALUMINIO "KAISER"
• CABLES DE ACERO
Y EN SANITARIOS
• BAÑADERAS Y ARTEFACTOS DE LOZA BLANCOS Y DE COLOR
• BRONCERIA - PILETAS Y MESADAS ACERO INOXIDABLE, HIERRO FUNDIDO ESMALTADO - GREES
• CAÑOS Y ACCESORIOS HIERRO FUNDIDO, HORMIGON COMPRIMIDO E HIDROBRONZ - TUBOS FLEXIBLES ALUMINIO WESTAFORM.
• PLOMO Y ACCESORIOS - SOLDADURAS
• REVESTIMIENTOS - CAÑOS FIBROCEMENTO - PVC Y POLIETILENO
HIERROMAT
Presta Servicio al País que se Construye
RIOJA 1150 - TEL. 247972 - 243961 - 246821-CIUDAD
MITRE Y EMILIO CIVIT (GUAYMALLEN) - TEL. 258492 - 251635.
EN SAN RAFAEL: Av. MITRE 826 TEL. 22613 - 24455
EN SAN JUAN: GRAL. ACHA 585 - SUR TEL. 24279 - 24742

GABI REVESTIMIENTOS
Tiene lo que Ud. necesita en:
PISOS: Cerámicos, goma, alfombras y parquet
AZULEJOS: decorados con modelos propios
REVESTIMIENTOS: Vinílicos, madera, metal y Glasiris
PUERTAS PLEGADIZAS | GRIFERIA ARTSANAL
CIELORRASOS | CORTINAS
Vea exposición en
PATRICIAS MENDOCINAS 915 - T. E. 292087 - MENDOZA
21|9|F|21|9

BALDOSAS DE MARMOL PURO
Lo más suntuoso, bello y duradero
Vea y adquiera esta maravilla en
sagitario aserradero de marmol
MAZA 1405
GENERAL GUTIERREZ
MENDOZA
de Giandana e hijo
roma

PARASOL
TOLDOS DE ALUMINIO
EL UNICO QUE CONSIGUIO PONER NERVIOSO AL SOL
MODERNA FABRICA INTEGRAL DE TOLDOS DE ALUMINIO
AGUSTIN O. POLLARI
Calidad-Seriedad
Precio-Financiacion
EXPOSICION Y VENTAS:
CORDOBA 149 - TEL. 221028
GODOY CRUZ - MZA.

Programas de Radio y TV

Ofrecemos a continuación los programas de acuerdo con el detalle que nos han suministrado las respectivas teleemisoras.

Canal 7 - Mendoza

12.15 Chart de ajuste.
12.25 Santoral.
12.30 El show de la pantera rosa.
13.00 Actualísimo.
14.00 La mujer, con Blackie.
15.30 Buenas tardes, mucho gusto.
17.00 El amor tiene cara de mujer.
18.00 El show de los tres chiflados.
19.00 El mundo de Calculín.
20.00 The Midnight special.
20.55 Borocotó en familia.
21.00 Noticiero 7.
22.00 El mundo del espectáculo.
24.00 Los protectores.
0.30 Palabras para recordar. Sec. Medios Comunicación.

Canal 9 - Mendoza

12.30 Noticiero en directo.
13.30 Almorzando con Mirtha Legrand.
15.00 Tiempo de vivir.
16.00 Dante.
16.30 El club de los amiguitos con: Dibujos animados, Te Veo Veo y pequeño vagabundo.
19.00 El show del capitán Piluso.
20.00 Detectiva millonaria.
22.00 Humor con Landriscina.
21.15 Odol pregunta.
23.00 Mi querido Luis, con: Esteban Massari.

LRA 6 y LRA 34
Radio Nacional - Mendoza

6.00 Informativo.
6.05 Por los senderos de la patria.
6.30 Efemérides musicales.
6.35 Por los senderos de la patria.
7.00 El Santo Rosario.
7.10 Música típica.
7.30 Informativo (L.R.A. Buenos Aires).
7.45 Recordando éxitos.
8.00 Notas y música para usted.
9.00 Informativo.
9.05 Variedades musicales.
9.30 Boletín cultural.
9.35 Variedades musicales.
10.00 Informativo.
10.05 La ciencia al día.
10.20 Pasaporte a la música.
10.30 Estampa ciudadana.
10.45 Cita con la canción.
11.00 Informativo.
11.05 Danzas y cantares nativos.
11.30 El cofre de las melodías.
13.00 Informativo.
13.15 Joyas de la música.
13.30 Boletín Gobierno de Mendoza.
13.35 Folklore en Nacional.
14.00 Informativo.
14.05 Música ligera.
14.30 Flash juvenil. (Dirección Provincial de Emisoras).
14.35 Orquestas típicas.
15.00 Informativo.
15.05 Exitos populares.
15.30 Periódico oral docente.
15.45 Jazz.
16.00 Informativo.
16.05 El libro leído para usted.
16.20 Nuestras danzas.
16.30 Una luz en el camino.
16.35 El mundo y su música.
17.00 Informativo. (L.R.A. Buenos Aires).
17.15 Concierto de la tarde.
18.00 Informativo.
18.05 Tango y folklore.
18.30 Boletín cultural.
18.35 Ruta musical.
19.00 Informativo.
19.05 Efemérides musical.
19.30 Melodías.
20.00 Informativo.
20.05 Solistas y conjuntos argentinos.
20.30 Música y charlas de Alemania.
21.00 Informativo.
21.15 Poemas sinfónicos.
21.30 Música de cámara.
22.00 Informativo.
22.05 Concierto nocturno.
23.00 Informativo.
23.05 Simplemente para recordar.
23.45 Informativo.
24.00 a 6.00 Desde Mendoza

AVISOS FUNEBRES

SEPELIOS

✝ **JOSE FLORENCIO FERNANDEZ** - Q.E.P.D. - Falleció el 20-IX-1976. - C.A.S.R. y B.P. - Su desconsolada esposa: Lorenza Suraci de Fernández; hijos: José, Ana, Norma, Lucio; su madre: Juana Cárdenas de Fernández; madre política: Ana Luciano de Suraci; hermanos: Marta, Juan; hermanos políticos: Elisa, Esteban, Natalia, Concepción, Juana, María Tomera; tíos, primos, sobrinos y demás deudos, participan su fallecimiento e invitan al sepelio hoy a las 11 cementerio capital. Casa mortuoria: Pedro J. Ortiz 860. Las Heras. Servicio: Casa Flores. 21|9|C|400|21|9

✝

FLORENCIO FERNANDEZ CARDENAS
Q. E. P. D.
Falleció el 20-IX-1976

Su madre, Juana Inés Cárdenas de Fernández, y sus hermanos: Marta Susana Fernández, Juan Carlos Fernández y María Luisa Tomera de Fernández, participan con profundo dolor su fallecimiento e invitan al sepelio de sus restos, hoy a las 11 horas, en el cementerio de la Capital. Casa mortuoria: Ortiz 860, Bº Aeronáutico, Las Heras (Mendoza). 21|9|C|308|21|8

✝ **FLORENCIO FERNANDEZ.** - Q.E.P.D. - Falleció el 20-IX-76. Sus hermanas políticas y Flias. Muñoz, Lemos, Delgado, Dalmau, Miranda, Suraci, Nutia Carmela, sobrinos y demás familiares participan con profundo dolor su fallecimiento e invitan al sepelio de sus restos. 21|9|C|378|21|9

✝ **FLORENCIO FERNANDEZ CARDENAS.** - Q.E.P.D. - Falleció el 20-IX-1976. - Paula del Rosario Guzmán de Domínguez y Girma Silvia Domínguez, participan con profundo dolor su fallecimiento e invitan al sepelio de sus restos. 21|9|C|307|21|9

✝ **FLORENCIO JOSE FERNANDEZ.** - Q.E.P.D. - Falleció el 20-IX-76. - Víctor Tomás Flamarique y Alicia Cristina Cámpora de Flamarique y Flia., participan con profundo pesar el fallecimiento del hermano de su muy estimada amiga Marta y ruegan una oración piadosa por el eterno descanso de su alma. 21|9|F|31114|21|9

✝ **JOSE FLORENCIO FERNANDEZ** - Q.E.P.D. - Falleció el 20-IX-1976. - C.A.S.R. y B.P. - El director, personal docente y personal no docente de la Escuela Superior de Diseño de la U.N.C., participan el fallecimiento del hermano de su compañero de tareas Juan Carlos Fernández, e invitan al sepelio de sus restos. 21|9|C|402|21|9

✝

ZAIRA MARIA TERESA PALMUCCI DE BIANCHI
Q. E. P. D.
Falleció el 20-IX-1976
C.A.S.R. y B.P.

Sus hijos: Víctor Armando y Leonor Amaya, Alberto José, Nélida Hilda y Alberto F. Pereiro, Elsa Bianchi de Correas y María Inés, José Ricardo Bochaca; su hermana política: Sofía Bianchi; sus nietos, nietos políticos, bisnietos, sobrinos y demás filiares., participan con dolor su fallecimiento e invitan al sepelio de sus restos que se efectuará hoy a las 17.30 horas, en el cementerio de la Capital. Casa de duelo: Tucumán 367, Godoy Cruz. 21|9|C|410|21|9

✝

ONILDA CASTELUCCI DE RUIZ
Q. E. P. D.
Falleció el 20-IX-76.

Sus hijos: José, Magdalena, Armando, Nanci, Raquel y Marita Ruiz; su hija política: Antonia Cinetti; su futuro hijo político: Oscar Martínez; su nieto: Raulito Ruiz; hermanos, hermanos políticos, tíos, primos, sobrinos y demás familiares, participan con profundo dolor su fallecimiento e invitan al sepelio de sus restos hoy a las 10.30 hs. en el cementerio de Buen Orden. Casa de duelo Paso del Portillo 559, San Martín. Servicio Cochería Millo, San Martín. 21|9|F|29131|21|9

✝

EUSEBIA CLEMENCIA RECUERO DE GRAÑA
Q. E. P. D.
Falleció el 20-IX-76.

Su esposo: Leonardo Rafael Graña; sus hijos: Mirtha de Galli, Oscar (ausente), Susana de Labal, Marcos, Juana, Rafael y Amira de Rogers (ausentes); sus hijos políticos: Juan F. Labal, Graciela Romero, Rosa Di Módica, Susana Bogado y Erni Rogers (ausente); sus hermanas: Blanca de Díaz y Filome de D'Angelo, nietos y sobrinos, participan su fallecimiento e invitan al sepelio de sus restos hoy a las 10 hs. en el cementerio de Rivadavia. Casa de duelo Ecuador 1243, Villa Nueva, Guaymallén, Mendoza. Servicio Empresa Ferreyra, Rivadavia. 21|9|F|29122|21|9

✝ **EUSEBIA CLEMENCIA RECUERO DE GRAÑA.** - Q. E. P. D. - Falleció el 20-IX-76. Sus nietos: Estela de Vargas, Estela, Laura, Silvia y Juan Labal; Marcos, Silvia y Rosana Graña; Yamil Graña, Humberto y Horacio Lazcano Colodrero, Ricardo y Javier Graña; Jonathan Roger; su bisnieta: Fabiana Vargas participan su fallecimiento e invitan al sepelio de sus restos. 21|9|C|395|21|9

✝ **CLEMENCIA RECUERO DE GRAÑA.** - Q.E.P.D. - Falleció el 20-IX-1976. - Su hermana: Filomena Recuero Vda. de D'Angelo, sus sobrinos: Aníbal D'Angelo, Celestina Lizabe de D'Angelo, Pedro Garcetti, Sara D'Angelo de Garcetti, Rafael A. D'Angelo, Teresa Morillas de D'Angelo, participan con profundo dolor su fallecimiento e invitan al sepelio de sus restos. 21|9|C|374|21|9

✝ **EUSEBIA CLEMENCIA RECUERO DE GRAÑA.** - Q. E. P. D. - Falleció el 20-IX-76. - Blanca Recuero de Díaz e hijos, participan con profundo dolor el fallecimiento de su querida hermana y tía e invitan al sepelio de sus restos. 21|9|F|29123|21|9

✝ **EUSEBIA CLEMENCIA RECUERO DE GRAÑA.** - Q. E. P. D. - Falleció el 20-IX-76. - Ana María Paladini de Galiano; sus hijos: Manuel Leonardo, Juan Carlos y César Roberto Galiano, Florinda Lancellotti; sus hijas: María Teresa y Elena Beatriz Paladini, participan el fallecimiento de la madre de su tía Perla e invitan al sepelio de sus restos. 21|9|F|29123|21|9

✝ **EUSEBIA CLEMENCIA RECUERO DE GRAÑA.** - Q. E. P. D. - Falleció el 20-IX-76 - Salvador Renna y Flia., participan con profundo dolor el fallecimiento de su querida tía e invitan al sepelio de sus restos. 21|9|F|29123|21|9

✝ **EUSEBIA CLEMENCIA RECUERO DE GRAÑA.** - Q. E. P. D. - Falleció el 20-IX-76. - Antonio García y Flia., participan con profundo dolor el fallecimiento de su querida tía e invitan al sepelio de sus restos. 21|9|F|29123|21|9

✝ **CLEMENCIA R. de GRAÑA** - Q.E.P.D. - Falleció el 20-IX-1976. - M. Herminia L. de Erice, Julia E. L. de Lima, M. Eugenia Labal V., M. Angélica Labal

✝ **CLEMENCIA RECUERO DE GRAÑA.** - Q. E. P. D. - Falleció el 20-IX-1976. - El personal directivo, docente, no docente, alumnos y comisiones periescolares de la Escuela Nº 102 "Andrés Ferreyra", participan el fallecimiento de la madre de la docente Sra. Ethel Susana Graña de Labal y que sus restos serán inhumados hoy. 21|9|C|277|21|9

✝ **CLEMENCIA RECUERO de GRAÑA** - Q.E.P.D. - Falleció el 20-IX-1976. - Miguel Furfari y Sra., participan con pesar su fallecimiento e invitan al sepelio de sus restos. 21|9|F|29136|21|9

✝ **Dr. R. MIGUEL MILUTIN.** - Q.E.P.D. - Falleció en la Capital Federal el 19-IX-1976. - Su esposa: Elvira Elvira de Milutin; sus hijos: Miguel Angel, Lila Elicitas y Ricardo Guillermo; su hijo político: Jean Noël Grau; su madre: María Lucía Otta Vda. de Milutin; sus hermanos: María J. Milutin de Giménez, Juan, Aurelia L. de Stornini, Carlos A. y Amelia I. de Martínez; hermanos políticos: Adela Fortunato de Milutin, C. Jorge de Milutin, José Martínez, Esther I. Elvira de Mur y Luis I. A. Mur; sobrinos, primos y demás deudos participan su fallecimiento y que sus restos serán inhumados en el cementerio de San Rafael hoy, a las 18 hs. Casa mortuoria: Day 352, San Rafael. 21|9|F|29139|21|9

✝ **Dr. RUFINO MIGUEL MILUTIN** - Q.E.P.D. - Falleció el 19-IX-1976. - Su hermano, Dr. Carlos Alberto Milutin y esposa, Irma Raquel Jorge; sus sobrinos, Zulema Milutin y Alberto Marín; Carlos Alberto R. Milutin, Margarita Rossell, Jorge Arturo Milutin y su sobrino nieto Javier Aníbal, participan con profundo dolor su fallecimiento. 21|9|C|408|21|9

✝ **Dr. RUFINO MIGUEL MILUTIN** Q.E.P.D. Falleció el 19-IX-1976. Jorge Germano y Flia., participan el fallecimiento de su distinguido amigo e invitan al sepelio de sus restos al cementerio de San Rafael. 21|9|F|29125|21|9

✝ **Dr. RUFINO MIGUEL MILUTIN** Q.E.P.D. Falleció el 19-IX-1976. Doctor Jorge W. Germano y Sra. María Esther Rosales, Ingeniero Marcelo W. Vera y Sra. María Elena Germano, Yolanda Fortunato de Germano, Beatriz Germano, Vicenta, Ana y María Luisa Fortunato participan con dolor su fallecimiento y que sus restos serán inhumados en el cementerio de San Rafael. 21|9|F|29126|21|9

✝ **Dr. RUFINO MIGUEL MILUTIN** Q.E.P.D. Falleció el 19-IX-1976. Doctor Francisco Zupo y Sra. María Cristina Milutin, Gonzalo Jarier Zupo, participan con dolor el fallecimiento de su tío y que sus restos serán inhumados en el cementerio de San Rafael. 21|9|F|29127|21|9

✝ **Dr. RUFINO MIGUEL MILUTIN** Q.E.P.D. Falleció el 19-IX-1976. Ladislao L. Gómez y Flia., participan su fallecimiento e invitan al sepelio de sus restos. 21|9|F|29128|21|9

✝ **Dr. RUFINO MIGUEL MILUTIN** Q.E.P.D. Falleció el 19-IX-1976. Estudio Jurídico Chambard, su titular José Luis Chambard y su secretaria Estela Azcurra de López participan el fallecimiento de su ex socio fundador e invitan al sepelio de sus restos. 21|9|F|29129|21|9

✝ **Dr. RUFINO MIGUEL MILUTIN** Q.E.P.D. Falleció el 19-IX-1976. Jesús Maffey y señora participan con pesar el fallecimiento de su gran amigo e invitan al sepelio de sus restos. 21|9|F|29132|21|9

✝ **Dr. RUFINO MIGUEL MILUTIN** Q.E.P.D. Falleció el 19-IX-1976. Daniel M. L. Repulles y Flia., participan con gran pesar el fallecimiento de su amigo e invitan al sepelio de sus restos. 21|9|F|29133|21|9

✝ **Dr. RUFINO MIGUEL MILUTIN** Q.E.P.D. Falleció el 19-IX-1976. Marisa y Marcos Viñuela y Flia., participan con pesar su fallecimiento. 21|9|C|406|21|9

✝ **Doctor MIGUEL RUFINO MILUTIN.** - Q. E. P. D. - Falleció el 19-IX-1976. - Asociación Mutual Empleados Banco de Mendoza San Rafael, participa con hondo pesar su fallecimiento e invita al sepelio de sus restos. 21|9|F|31112|21|9

✝ **Doctor MIGUEL RUFINO MILUTIN.** - Q. E. P. D. - Falleció el 19-IX-1976. - Bartolomé Placenza participa el fallecimiento de su estimado amigo y colega e invita al sepelio de sus restos. 21|9|F|31111|21|9

✝ **Doctor MIGUEL RUFINO MILUTIN.** - Q. E. P. D. - Falleció el 19-IX-1976. - Leopoldo Suárez y Flia., y Leopoldo Alberto Suárez y Flia., participan el fallecimiento de su director amigo e invitan al sepelio de sus restos. 21|9|F|31115|21|9

✝ **Doctor MIGUEL RUFINO MILUTIN.** - Q. E. P. D. - Falleció el 19-IX-1976. - El Comité Nacional de la Unión Cívica Radical, participa el fallecimiento del destacado dirigente e invita a afiliados y simpatizantes a acompañar sus restos. 21|9|F|31115|21|9

✝ **Doctor MIGUEL RUFINO MILUTIN.** - Q. E. P. D. - Falleció el 19-IX-1976. - Ricardo Balbín y señora, participan el fallecimiento del destacado correligionario y leal amigo, e invitan a acompañar sus restos. 21|9|F|31115|21|9

✝ **Doctor MIGUEL RUFINO MILUTIN.** - Q. E. P. D. - Falleció el 19-IX-1976. - Ricardo R. Cusa y Flia., participan el fallecimiento del correligionario y amigo e invitan al sepelio de sus restos. 21|9|F|31115|21|9

✝ **Doctor MIGUEL RUFINO MILUTIN.** - Q. E. P. D. - Falleció el 19-IX-1976. - El Ateneo Godoy Cruz, participa con profundo pesar el fallecimiento de su distinguido asesor, e invita a acompañar sus restos. 21|9|F|31115|21|9

✝ **Doctor MIGUEL RUFINO MILUTIN.** - Q. E. P. D. - Falleció el 19-IX-1976. - El comité Villa Centro y Villa Marini Benegas de la U.C.R., de Godoy Cruz participa el fallecimiento del dilecto correligionario y amigo e invita al sepelio de sus restos. 21|9|F|31115|21|9

✝ **Dr. RUFINO MIGUEL MILUTIN.** - Q.E.P.D. - Falleció el 19-IX-1976. - Alberto Day, Alfredo Mosso, Fernando Funes Villanueva, José Genoud, Julio Petra (h.), Fernando Funes Villanueva (h.), Fernando Armengnague y Raúl Baglini, participan el fallecimiento de su amigo y correligionario. 21|9|C|191|21|9

✝ **Dr. RUFINO MIGUEL MILUTIN.** - Q.E.P.D. - Falleció el 19-IX-1976. - Vidal Martí y Flia., participan el fallecimiento de su dilecto amigo. 21|9|F|29217|21|9

✝ **RICARDO FERNANDO LODEZANO** - Q.E.P.D. - Falleció el 20-IX-76. - C.A.S.R. y B.P. - Su desconsolada esposa: Juana Pastora de Lodezano; hijas: Virginia Lodezano de Rodríguez, Nelly Amanda Lodezano; hijo político: Rodolfo Rodríguez; nietos: Sergio Ricardo, Evelyn Rodríguez; hermanos políticos, tíos, primos, sobrinos y demás deudos, participan su fallecimiento e invitan al sepelio hoy a las 10, cementerio de Luján. Casa mortuoria: 25 de Mayo 176. Luján. Servicio: Casa Flores. 21|9|C|400|21|9

✝ **RICARDO FERNANDO LODEZANO.** - Q.E.P.D. - Falleció el 20-IX-76. - Sus hermanos políticos: Pedro Moretti y Flia., Magin Belidoro Guzmán y Flia., Juan Luis Guzmán y Flia., Arturo Pedot y Flia., Julia Guzmán Vda. de Mezzabotta y Flia., Zulema, Juanita, Elvira y Mario Guzmán, participan con profundo pesar su fallecimiento e invitan al sepelio de sus restos. 21|9|F|31006|21|9

✝ **RICARDO FERNANDO LODEZANO.** - Q.E.P.D. - Falleció el 20-IX-76. - Familias de: Ruiz, Bruno, Diambrogio, Savina, Moyano, Aguilar, Fiochetta, Rizzato, Baldasso, Fernández, Cabrera, Bordeira, Parenti, Miranda, Pastoreila, Trentacoste, Doncic, Fredes, Díaz, Salvatierra, Abraham, Juan y Francisco Gentile, Solis Vázquez, Gutiérrez y Giacomi, participan con profundo pesar el fallecimiento de su amigo y veci-

✝ **RICARDO FERNANDO LODEZANO** - Q.E.P.D. - Falleció el 20-IX-76. - C.A.S.R. y B.P. - Eugenia C. Vda. de Rodríguez y flia., Héctor E. Doña y flia., Julio C. Lunardi y flia., Ricardo Rodríguez y flia., participan con profundo pesar su fallecimiento e invitan al sepelio de sus restos. 21|9|C|401|21|9

✝ **RICARDO FERNANDO LODEZANO.** - Q.E.P.D. - Falleció el 20-IX-1976. - Juan y Francisco Gentile y familias participan con pesar el fallecimiento de su apreciado vecino e invitan al sepelio de sus restos. 21|9|F|29138|21|9

✝ **RICARDO FERNANDO LODEZANO.** - Q.E.P.D. - Falleció el 20-IX-1976. - Luis Calcagno, Héctor Núñez, Paula Martín, Mercedes Cardozo, Félix Robert, Arnaldo Videla, Saúl Contardi, Angel Contardi, Armando Quiroga, Luisa de la Rubia y sus respectivas familias participan su fallecimiento e invitan al sepelio de sus restos. 21|9|F|29138|21|9

✝ **ANGEL BARTOLO MATEY.** - Q. E. P. D. - Falleció el 20-IX-1976. - C. A. S. R. y B. P. - Su esposa: Yolanda Velocche de Matey, hijos: María del Carmen y José Angel Matey, padres políticos: José Velocche, hermanos: Francisco, Nicolás, Teresa, Antonio, María y Lucía Matey, hermanos políticos: Rosa Mahiale, Francisca Manzanet, Luis Ianardi, Encarnación Lorenzo, Roberto Caputti y Mario Ferrera; María, Héctor, Italo, Orlando, Angélica, Rosa y Lidia Velocche, tíos, primos, sobrinos y demás familiares participan su fallecimiento e invitan al sepelio de sus restos hoy a las 10.30 hs., en el cementerio de Luján, casa mortuoria: Guardia Vieja s|n. Vistalba, Luján. Servicio cochería Alarcón, Alvear 140, Lujan. 21|9|F|29134|21|9

✝ **ANGEL BARTOLO MATEY.** - Q. E. P. D. - Falleció el 20-IX-1976. - C. A. S. R. y B. P. - Su tío: Francisco Velocche y Flia., sus primos: Argentino Velocche, Carlos, Juan, Esteban, Elsa Beatriz, Raúl, Francisco, Antonio, María, Nélida, Pedro, Margarita y Juan y sus respectivas Flias., participan su fallecimiento e invitan al sepelio hoy 11 hs. en cementerio Capital. Casa de duelo José Hernández 1579, Las Heras. Servicio Cochería Valverde, San Martín 2701, Mendoza. 21|9|F|29135|21|9

✝ **ANGEL BARTOLO MATEY.** - Q. E. P. D. - Falleció el 20-IX-1976. - C. A. S. R. y B. P. - Sus hermanos políticos Flias. de: Francisco Renna, María Sabatini, Inés Tejada, Ana García, Antonio Persia y Antonio Severini, participan su fallecimiento e invitan al sepelio de sus restos. 21|9|F|29135|21|9

✝ **ANGEL BARTOLO MATEY.** - Q. E. P. D. - Falleció el 20-IX-1976. - C. A. S. R. y B. P. - Julio García, Juan Olivares, Pedro Mairan, Julio Loria, Humberto Ruggeri Demetrio Bragagnolo, Antonio Rodolfo Vargas, Alberto Ferreyra, Antonio Squisato, Fausto Gonzalez, Vicente Sogno, Carlos Peña, Pablino Astorga Aída Madrid, Francisco Molina, Ernesto Soahaefer, Carlos Sudati y sus respectivas Flias., participan con hondo pesar el fallecimiento del su hijo político de su vecino y amigo José Velocche e invitan al sepelio de sus restos. 21|9|F|29135|21|9

✝ **ANGEL BARTOLO MATEY.** - Q. E. P. D. - Falleció el 20-IX-1976. - C. A. S. R. y B. P. - Vicente Casciola y flia., participan con hondo pesar el fallecimiento de su querido primo y tío respectivamente e invitan al sepelio de sus restos. 21|9|F|29135|21|9

✝ **CARMEN LOPEZ.** - Q.E.P.D. - Falleció el 20-IX-76. - Su desconsolada madre: Baldomera Ahumada; sus hermanos: Gaspar, Leoncio, Gumersindo y Susana; sus hermanos políticos: Margarita Liza, Aurora Allende, Rosa Baciochi, Eduardo Rojas, sobrinos y demás flres., participan su fallecimiento e invitan al sepelio hoy 11 hs. en cementerio Capital. Casa de duelo José Hernández 1579, Las Heras. Servicio Cochería Valverde, San Martín 2701, Mendoza. 21|9|F|29130|21|9

✝ **CARMEN LOPEZ - Q.E.P.D.** - Falleció el 20 - IX - 1976. - Roberto Mensio y familia participan con pesar su fallecimiento e invitan al sepelio de sus restos. 21|9|C|365|21|9

✝ **ORFILIO PLATESE.** - Q. E. P. D. - Falleció el 20-IX-1976. - Sus hijos: Máximo, Victoriano, Alicia, Nélida, Angélica, Isidro, Segundo, Paulino y Ernesto; hijos políticos: Visitación Reyes, Francisca Escudero, Ramón Salas, Vicente Domínguez, Audelina Moyano, Lucía Osorio y Leonor Muñoz; nietos, bisnietos y demás deudos participan su fallecimiento e invitan a acompañar sus restos al cementerio de Tunuyán hoy, a las 17 hs. Casa mortuoria: Calle Nueva, Finca Ruano, Tunuyán. - Servicio: Cochería Pace San Martín 1759. Tel. 2508. Tunuyán. 21|9|F|72137|21|9

✝ **GABINA LLORENTE Vda. DE YANZON.** - Q.E.P.D. - Falleció el 19-IX-76. - Asociación Mutual Empleados del Banco de Mendoza, San Rafael, participa con profundo pesar el fallecimiento de la señora madre de subgerente de operaciones de la sucursal San Rafael del Banco de Mendoza e invita al sepelio de sus restos. 21|9|F|31113|21|9

PARTICIPACIONES

✝ **ELIO ALDO TESSARI** - Q.E.P.D. - Falleció el 20-IX-1976. - C.A.S.R. y B.P. - Su desconsolada esposa: Elsa Delmas de Tessari; su madre política: Clementina F. de Delmas; hermanos: Elsa, Héctor, Hugo, Elva y Oscar; hermanos políticos, tíos, primos, sobrinos y demás deudos, participan su fallecimiento e invitan al sepelio que se efectuará en el cementerio de La Chacarita, Buenos Aires. Casa mortuoria: Granaderos 2149, Ciudad. Servicio: Casa Flores. 21|9|C|400|21|9

✝ **ELIO ALDO TESSARI - Q.E.P.D.** - Falleció el 20-IX-1976. - C.A.S.R. y B.P. - Carlos Villarejo y flia., Raúl Arra y flia., Sabino Suárez Duque y flia., Eduardo J. Rodríguez y flia., Donato Edgar Vera y flia., participan con pesar su fallecimiento. 21|9|C|400|21|9

✝ **ELIO ALDO TESSARI - Q.E.P.D.** - Falleció el 20-IX-1976. - C.A.S.R. y B.P. - Juan Bautista Orozco, Nidia Elena Tarela de Orozco, participan el fallecimiento de su dilecto amigo. 21|9|C|403|21|9

✝ **ANTONIA JESUS SALES de HURTADO (Ayusa)** - Q.E.P.D. - Falleció el 17-IX-76. - Los compañeros de sector de destilería Luján de Cuyo: Alberto Campigotto, Luis Scaccia, Justino Tejeda, Alberto Morales, Carlos Martín, Antonio Roldán, Orlando Arabena, Ramón Leiva, Carlos Crescini, Juan Sebastianelli, Aldo Pegorin, Ismael Luna, Osvaldo Herrera, Raúl Amadío, Ricardo Gil, Oscar Otarula, Mario Reynoso y Domingo Bragagnolo, participan con profundo dolor el fallecimiento de la hermana de su compañero Daniel Sales y que sus restos fueron inhumados el 18 del corriente en el cementerio de Godoy Cruz. 21|9|F|29140|21|9

✝ **BALDOMERO MORENO** - Q.E.P.D. - Falleció el 19-IX-1976. - Su gran amigo Juan F. Villarruel, su esposa Iris Martínez y sus hijas Iris, Beatriz y Miriam, participan con profundo pesar su fallecimiento y que sus restos fueron inhumados ayer en el cementerio de la capital. 21|9|C|409|21|9

✝ **HILDA RODRIGUEZ DE FLORES.** - Q.E.P.D. - Falleció en la Provincia de Córdoba el 19-IX-1976. - Los vecinos de su hermana Elva y Hugo Flores: Familias, Allende, Córdoba, García, Cabrera, Aranda, Olmos, Fernández, Aguilar, Zuloaga, Guiñazú, Rossi, Bella, Sedano, Palavecino, Lencictti, Guerrier, Cara, Márquez, Morán, Majowka, Vilchez, Olivares y Argüello participan su fallecimiento. 21|9|C|197|21|9

✝ **EMILIO ALVAREZ GONZALEZ.** - Q.E.P.D. - Falleció el 18-IX-1976. - La Comisión Directiva de la Sociedad Española de Socorros Mutuos de Mendoza, participa con profundo pesar el fallecimietno de su ex colaborador, rogando elevar una oración por el eterno descanso de su alma. 21|9|F|30920|21|9

✝ **EMILIO ALVAREZ GONZALEZ.** - Q.E.P.D. - Falleció el 18-IX-1976. - J. Sánchez, F. Gil, A. Clavel, Z. Encinas, E. e I. Areche, G. Chacón, H. Sostato, y A. de Torres, participan con pesar el fallecimiento de su ex Gerente y amigo, Sociedad Española de Socorros Mutuos de Men-

✝ **RICARDO FERNANDO LODEZANO** - Q.E.P.D. - Falleció el 20-IX-1976. - C.A.S.R. y B.P. - Su desconsolada esposa: Juana Pastora de Lodezano; hijas: Virginia Lodezano de Rodríguez, Nelly Amanda Lodezano; hijo político: Rodolfo Rodríguez; nietos: Sergio Ricardo, Evelyn Rodríguez; hermanos políticos, tíos, primos, sobrinos y demás deudos, participan su fallecimiento e invitan al sepelio hoy a las 10, cementerio de Luján. Casa mortuoria: 25 de Mayo 176. Luján. Servicio: Casa Flores. 21|9|C|400|21|9

✝ **RICARDO FERNANDO LODEZANO.** - Q.E.P.D. - Falleció el 20-IX-76. - Sus hermanos políticos: Pedro Moretti y Flia., Magin Belidoro Guzmán y Flia., Juan Luis Guzmán y Flia., Arturo Pedot y Flia., Julia Guzmán Vda. de Mezzabotta y Flia., Zulema, Juanita, Elvira y Mario Guzmán, participan con profundo pesar su fallecimiento e invitan al sepelio de sus restos. 21|9|F|31006|21|9

✝ **RICARDO FERNANDO LODEZANO.** - Q.E.P.D. - Falleció el 20-IX-76. - Familias de: Ruiz, Bruno, Diambrogio, Savina, Moyano, Aguilar, Fiochetta, Rizzato, Baldasso, Fernández, Cabrera, Bordeira, Parenti, Miranda, Pastoreila, Trentacoste, Doncic, Fredes, Díaz, Salvatierra, Abraham, Juan y Francisco Gentile, Solis Vázquez, Gutiérrez y Giacomi, participan con profundo pesar el fallecimiento de su amigo y veci-

✝ **RICARDO FERNANDO LODEZANO** - Q.E.P.D. - Falleció el 20-IX-76. - C.A.S.R. y B.P. - Eugenia C. Vda. de Rodríguez y flia., Héctor E. Doña y flia., Julio C. Lunardi y flia., Ricardo Rodríguez y flia., participan con profundo pesar su fallecimiento e invitan al sepelio de sus restos. 21|9|C|401|21|9

✝ **RICARDO FERNANDO LODEZANO.** - Q.E.P.D. - Falleció el 20-IX-1976. - Juan y Francisco Gentile y familias participan con pesar el fallecimiento de su apreciado vecino e invitan al sepelio de sus restos. 21|9|F|29138|21|9

✝ **RICARDO FERNANDO LODEZANO.** - Q.E.P.D. - Falleció el 20-IX-1976. - Luis Calcagno, Héctor Núñez, Paula Martín, Mercedes Cardozo, Félix Robert, Arnaldo Videla, Saúl Contardi, Angel Contardi, Armando Quiroga, Luisa de la Rubia y sus respectivas familias participan su fallecimiento e invitan al sepelio de sus restos. 21|9|F|29138|21|9

✝ **ANGEL BARTOLO MATEY.** - Q. E. P. D. - Falleció el 20-IX-1976. - C. A. S. R. y B. P. - Su esposa: Yolanda Velocche de Matey, hijos: María del Carmen y José Angel Matey, padres políticos: José Velocche, hermanos: Francisco, Nicolás, Teresa, Antonio, María y Lucía Matey, hermanos políticos: Rosa Mahiale, Francisca Manzanet, Luis Ianardi, Encarnación Lorenzo, Roberto Caputti y Mario Ferrera; María, Héctor, Italo, Orlando, Angélica, Rosa y Lidia Velocche, tíos, primos, sobrinos y demás familiares participan su fallecimiento e invitan al sepelio de sus restos hoy a las 10.30 hs., en el cementerio de Luján, casa mortuoria: Guardia Vieja s|n. Vistalba, Luján. Servicio cochería Alarcón, Alvear 140, Lujan. 21|9|F|29134|21|9

✝ **ANGEL BARTOLO MATEY.** - Q. E. P. D. - Falleció el 20-IX-1976. - C. A. S. R. y B. P. - Su tío: Francisco Velocche y Flia., sus primos: Argentino Velocche, Carlos, Juan, Esteban, Elsa Beatriz, Raúl, Francisco, Antonio, María, Nélida, Pedro, Margarita y Juan y sus respectivas Flias., participan su fallecimiento e invitan al sepelio hoy 11 hs. en cementerio Capital. Casa de duelo José Hernández 1579, Las Heras. Servicio Cochería Valverde, San Martín 2701, Mendoza. 21|9|F|29135|21|9

✝ **ANGEL BARTOLO MATEY.** - Q. E. P. D. - Falleció el 20-IX-1976. - C. A. S. R. y B. P. - Sus hermanos políticos Flias. de: Francisco Renna, María Sabatini, Inés Tejada, Ana García, Antonio Persia y Antonio Severini, participan su fallecimiento e invitan al sepelio de sus restos. 21|9|F|29135|21|9

✝ **ANGEL BARTOLO MATEY.** - Q. E. P. D. - Falleció el 20-IX-1976. - C. A. S. R. y B. P. - Julio García, Juan Olivares, Pedro Mairan, Julio Loria, Humberto Ruggeri Demetrio Bragagnolo, Antonio Rodolfo Vargas, Alberto Ferreyra, Antonio Squisato, Fausto Gonzalez, Vicente Sogno, Carlos Peña, Pablino Astorga Aída Madrid, Francisco Molina, Ernesto Soahaefer, Carlos Sudati y sus respectivas Flias., participan con hondo pesar el fallecimiento del su hijo político de su vecino y amigo José Velocche e invitan al sepelio de sus restos. 21|9|F|29135|21|9

✝ **ANGEL BARTOLO MATEY.** - Q. E. P. D. - Falleció el 20-IX-1976. - C. A. S. R. y B. P. - Vicente Casciola y flia., participan con hondo pesar el fallecimiento de su querido primo y tío respectivamente e invitan al sepelio de sus restos. 21|9|F|29135|21|9

✝ **CARMEN LOPEZ.** - Q.E.P.D. - Falleció el 20-IX-76. - Su desconsolada madre: Baldomera Ahumada; sus hermanos: Gaspar, Leoncio, Gumersindo y Susana; sus hermanos políticos: Margarita Liza, Aurora Allende, Rosa Baciochi, Eduardo Rojas, sobrinos y demás flres., participan su fallecimiento e invitan al sepelio hoy 11 hs. en cementerio Capital. Casa de duelo José Hernández 1579, Las Heras. Servicio Cochería Valverde, San Martín 2701, Mendoza. 21|9|F|29130|21|9

✝ **CARMEN LOPEZ - Q.E.P.D.** - Falleció el 20 - IX - 1976. - Roberto Mensio y familia participan con pesar su fallecimiento e invitan al sepelio de sus restos. 21|9|C|365|21|9

✝ **ORFILIO PLATESE.** - Q. E. P. D. - Falleció el 20-IX-1976. - Sus hijos: Máximo, Victoriano, Alicia, Nélida, Angélica, Isidro, Segundo, Paulino y Ernesto; hijos políticos: Visitación Reyes, Francisca Escudero, Ramón Salas, Vicente Domínguez, Audelina Moyano, Lucía Osorio y Leonor Muñoz; nietos, bisnietos y demás deudos participan su fallecimiento e invitan a acompañar sus restos al cementerio de Tunuyán hoy, a las 17 hs. Casa mortuoria: Calle Nueva, Finca Ruano, Tunuyán. - Servicio: Cochería Pace San Martín 1759. Tel. 2508. Tunuyán. 21|9|F|72137|21|9

✝ **GABINA LLORENTE Vda. DE YANZON.** - Q.E.P.D. - Falleció el 19-IX-76. - Asociación Mutual Empleados del Banco de Mendoza, San Rafael, participa con profundo pesar el fallecimiento de la señora madre de subgerente de operaciones de la sucursal San Rafael del Banco de Mendoza e invita al sepelio de sus restos. 21|9|F|31113|21|9

PARTICIPACIONES

✝ **ELIO ALDO TESSARI** - Q.E.P.D. - Falleció el 20-IX-1976. - C.A.S.R. y B.P. - Su desconsolada esposa: Elsa Delmas de Tessari; su madre política: Clementina F. de Delmas; hermanos: Elsa, Héctor, Hugo, Elva y Oscar; hermanos políticos, tíos, primos, sobrinos y demás deudos, participan su fallecimiento e invitan al sepelio que se efectuará en el cementerio de La Chacarita, Buenos Aires. Casa mortuoria: Granaderos 2149, Ciudad. Servicio: Casa Flores. 21|9|C|400|21|9

✝ **ELIO ALDO TESSARI - Q.E.P.D.** - Falleció el 20-IX-1976. - C.A.S.R. y B.P. - Carlos Villarejo y flia., Raúl Arra y flia., Sabino Suárez Duque y flia., Eduardo J. Rodríguez y flia., Donato Edgar Vera y flia., participan con pesar su fallecimiento. 21|9|C|400|21|9

✝ **ELIO ALDO TESSARI - Q.E.P.D.** - Falleció el 20-IX-1976. - C.A.S.R. y B.P. - Juan Bautista Orozco, Nidia Elena Tarela de Orozco, participan el fallecimiento de su dilecto amigo. 21|9|C|403|21|9

✝ **ANTONIA JESUS SALES de HURTADO (Ayusa)** - Q.E.P.D. - Falleció el 17-IX-76. - Los compañeros de sector de destilería Luján de Cuyo: Alberto Campigotto, Luis Scaccia, Justino Tejeda, Alberto Morales, Carlos Martín, Antonio Roldán, Orlando Arabena, Ramón Leiva, Carlos Crescini, Juan Sebastianelli, Aldo Pegorin, Ismael Luna, Osvaldo Herrera, Raúl Amadío, Ricardo Gil, Oscar Otarula, Mario Reynoso y Domingo Bragagnolo, participan con profundo dolor el fallecimiento de la hermana de su compañero Daniel Sales y que sus restos fueron inhumados el 18 del corriente en el cementerio de Godoy Cruz. 21|9|F|29140|21|9

✝ **BALDOMERO MORENO** - Q.E.P.D. - Falleció el 19-IX-1976. - Su gran amigo Juan F. Villarruel, su esposa Iris Martínez y sus hijas Iris, Beatriz y Miriam, participan con profundo pesar su fallecimiento y que sus restos fueron inhumados ayer en el cementerio de la capital. 21|9|C|409|21|9

✝ **HILDA RODRIGUEZ DE FLORES.** - Q.E.P.D. - Falleció en la Provincia de Córdoba el 19-IX-1976. - Los vecinos de su hermana Elva y Hugo Flores: Familias, Allende, Córdoba, García, Cabrera, Aranda, Olmos, Fernández, Aguilar, Zuloaga, Guiñazú, Rossi, Bella, Sedano, Palavecino, Lencictti, Guerrier, Cara, Márquez, Morán, Majowka, Vilchez, Olivares y Argüello participan su fallecimiento. 21|9|C|197|21|9

✝ **EMILIO ALVAREZ GONZALEZ.** - Q.E.P.D. - Falleció el 18-IX-1976. - La Comisión Directiva de la Sociedad Española de Socorros Mutuos de Mendoza, participa con profundo pesar el fallecimietno de su ex colaborador, rogando elevar una oración por el eterno descanso de su alma. 21|9|F|30920|21|9

✝ **EMILIO ALVAREZ GONZALEZ.** - Q.E.P.D. - Falleció el 18-IX-1976. - J. Sánchez, F. Gil, A. Clavel, Z. Encinas, E. e I. Areche, G. Chacón, H. Sostato, y A. de Torres, participan con pesar el fallecimiento de su ex Gerente y amigo, Sociedad Española de Socorros Mutuos de Men-

Japón: mercado importante para la Argentina

En un

Irma De Otto, Reina de los Estudiantes 1975, junto al ganador de la maratón. A su lado, Orozco y Castro, que se clasificaron 2º y 3º.

Carlos Iturrieta ganó la maratón estudiantil

SAN RAFAEL. — Carlos Iturrieta de la Escuela Nacional de Comercio (nocturna) se clasificó ganador de la maratón organizada en celebración de la Semana del Estudiante, que comenzó en la víspera en la Ciudad de San Rafael, tras la conducción en posta desde la Villa 25 de Mayo, de una antorcha con la que en el Colegio San Rafael se procedió a encender la llama votiva que permanecerá mientras duren estos festejos de comienzo de la primavera.

En el Colegio Marista se congregaron numerosos estudiantes para recibir a los participantes de la posta. Entre ellos se contaba la reina del Estudiante 1975, Irma De Otto, quien tuvo a su cargo el encendido de la llama votiva. Luego el padre Urquizu tuvo a su cargo la misa del estudiante en la capilla del Colegio Champagnat.

La maraton

Participaron veintiocho estudiantes en la disputa de la maratón que tuvo un recorrido de 4.200 metros, comprendiendo el paso frente a todos los establecimientos de enseñanza secundaria de esta ciudad. La prueba exigió a los participantes en gran medida, debido a la alta temperatura reinante. Su resultado fue el siguiente: 1º Carlos Iturrieta, de Comercial Nocturno; 2º Miguel Orozco, de Comercial 1º; 3º Enrique Castro, Escuela Normal; 4º José Hervas y Gabriel Moreno, de Comercial 1º; 5º Enzo Mangani, de Comercial 1º; 6º Daniel Arroyo, Comercial 1º; 7º José Contreras, Escuela Pascual Iaccarini; 8º Luis Soria, Centro Polivalente de Arte; 9º Victorio Yasuozzi, Comercial 1º; 10º Daniel Di Marco, Comercial 1º; 11º René Robledo Comercial Nocturno.

Educacionales

Suplencia. — **SAN RAFAEL.** — La dirección de la escuela Nº 469 "Alfredo R. Bufano", ofrecerá hoy a las 10 un cargo de maestra de enseñanza común desde el puntaje 11,750 en orden decreciente.

El camino Monte Comán - La Horqueta

SAN RAFAEL — Ante una nota remitida por la Cámara de Comercio, Industria y Agricultura de San Rafael a la Dirección Nacional de Vialidad, referente al camino Monte Comán-La Horqueta, el administrador general de esa repartición, ingeniero Gustavo Carmona ha respondido lo siguiente:

"Agradeciendo su conceptuosa nota, pongo en conocimiento de la honorable Cámara de Comercio, Industria y Agricultura de San Rafael que la Dirección Nacional de Vialidad, tiene previsto la incorporación de mayor cantidad de equipos la que se efectuará en los próximos meses para ejecutar el movimiento de suelos hasta la altura de subrasante, previéndose a posterior, licitar el paquete estructural con su correspondiente superficie de rodamiento, así como licitar la construcción del puente sobre el Río Diamante en Monte Comán".

Invitación a funcionario nacional

La Cámara de Comercio ha remitido una nota al subsecretario de Agricultura y Ganadería, doctor Mario Antonio Cadenas Madariaga en la que le reiteran la invitación a visitar este departamento en compañía del subsecretario de Agricultura, señor Jorge Zorreguieta. Le señalan en la nota la necesidad de que tomen contacto directo con los agricultores de la zona, para lograr "un cabal conocimiento de la situación que aflige a nuestros productores ya que los problemas de nuestro agro, teniendo sus propias características son distintos de los que afectan a otras zonas del país". Le sugieren también, tomar conocimiento de la ley de promoción agrícola que rige en Italia, denominada "Plano Verde Nº 2".

¡GRACIAS!
Espíritu Santo
POR LA GRACIA CONCEDIDA
Abuelita
21|9|C|206|21|9

¡GRACIAS!
Espíritu Santo
POR EL FAVOR RECIBIDO
A. N. S.
21|9|C|183|21|9

¡Gracias!
Espíritu Santo
POR LA GRACIA CONCEDIDA.
R. G. L.
21|9|C|365|21|9

¡GRACIAS!
Espíritu Santo
POR LA GRACIA CONCEDIDA
C. J. de M.
20|9|C|086|20|9

GRACIAS
Espíritu Santo
POR LA GRACIA CONCEDIDA.
S. y A.
21|9|C|275|21|9

San Rafael

Agasajo al ex gerente del Banco Mendoza

SAN RAFAEL. — Con motivo de culminar su carrera bancaria y haberse acogido a los beneficios de la jubilación, el señor Tomas Facet fue agasajado en el sur de la provincia por amigos personales, accionistas y clientes del Banco de Mendoza, institución ésta en la que le cupo una carrera que inició en el departamento en uno de sus cargos primarios, para culminarla en las funciones de mayor jerarquía que podía aspirar.

La demostración tuvo lugar en dependencias del Belgrano Club y congregó a caracterizados empresarios de San Rafael y a nutrida delegación de General Alvear, y amigos personales, en torno del señor Tomás Facet y de su señora esposa María Ferraris de Facet.

A los postres usaron de la palabra el señor Eduardo Di Paolo, quien lo hizo en nombre de la delegación alvearense y el señor Máximo Gasin Sat, que habló en nombre de la comisión organizadora del agasajo.

Con una cena celebraron su día los almaceneros

Cabecera de la mesa del banquete con que fue celebrado el Día del Almacenero.

SAN RAFAEL. — Fue celebrado el Día del Almacenero y el treinta y dos aniversario de fundación del Centro que los agrupa en el departamento, con una cena y baile que congregó a los directivos de la entidad, autoridades y asociados.

La reunión tuvo lugar en dependencias del Belgrano Club con la presencia en la cebecera del banquete, del intendente municipal, coronel (R.) Edgardo Lorca; del presidente del Centro de Almaceneros, López Manzano; presidente de la Cámara de Comercio, Industrias y Agricultura de San Rafael, Mateo Martínez Smidt; del presidente honorario del Centro de Almaceneros Minoristas, Carlos B. Izuel, presidentes de entidades afines y unos 250 almaceneros del departamento.

A los postres usaron de la palabra el presidente del Centro de Almaceneros, López Manzano, y el intendente municipal, coronel Lorca, para referirse a la fecha que celebraban los almaceneros y destacar la importancia que tiene en la vida de los pueblos esta actividad comercial por la medida en que se encuentra ligada estrechamante a las necesidades primarias de la población.

CRONICA POLICIAL

Por distintas causas murieron 4 personas

SAN RAFAEL. — Cuatro personas, entre ellas una niña de un año y medio, fallecieron en hechos ocurridos durante el fin de semana en este departamento.

Electrocutado

Horrible muerte encontró el operario Laurentino Castillo, de 35 años, quien perdió la vida al recibir una fuerte descarga eléctrica al tocar un cable de alta tensión. La víctima se desempeñaba en una molienda de la firma Santiesteban. Se encontraba realizando tareas sobre un tinglado cuando rozó un cable conductor de corriente eléctrica, fallecimiento en el acto.

Motociclista

Un motociclista resultó con serias lesiones y su acompañante muerto instantáneamente, al chocar el pequeño rodado que guiaba con un automóvil, en la madrugada de ayer. La colisión se produjo en la calle Balloffet entre la moto guiada por Héctor Jesús Irribarra, de 23 años, a quien acompañaba Leocadio Faunde, de 40, y la camioneta Fiat dirigida por Segundo López. Faunde recibió golpes que motivaron su deceso, mientras que Irribarra fue internado en delicado estado en el hospital regional.

Otros hechos

En la medianoche del domingo, al parecer en forma accidental, Victor Peñaloza, domiciliado en calle Vélez Sársfield s/n. cayó con su bicicleta al cauce del canal marginal derecho del río Diamante, siendo arrastrado por las aguas. Su cadáver fue estacado por personal del cuerpo de bomberos, a la altura de calle prolongación Chubut, a 3 kilómetros de la toma del canal Cuadro Nacional.

Por otra parte, sin asistencia médica halló la muerte la pequeña María Rosa Echegaray, de 20 meses de edad, en su domicilio del paraje La Resolana del distrito Cuadro Nacional. El cadáver de la menor fue trasladado a la morgue judicial a fin de poder establecer las causas que determinaron su deceso.

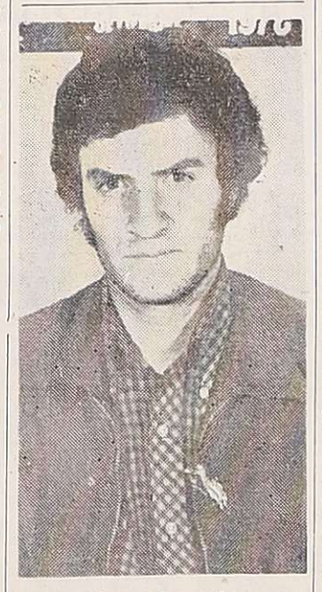

Hugo Navarría

Se aprehendió a integrante de una banda

Personal de la Dirección Investigaciones luego de pacientes diligencias, consiguió aprehender al conocido delincuente Hugo Eduardo Navarría, de 19 años, domiciliado en Ituzaingo 2536, ciudad, quien era intensamente buscado, como consecuencia de hechos delictivos que perpetrara con la banda que integraba juntamente con, Rodrigo Ricardo Méndez; Mario Alberto Palleres; Julio Rolando Molina; Juan Labras y Daniel Roselló, quienes en su oportunidad fueron aprehendidos por efectivos de la misma dependencia y luego alojados en la Penitenciaría Provincial.

El causante se "aguantaba" en su domicilio y en ocasiones había conseguido eludir la acción policial, ocultándose en casa vecinas con la suya, que se encontraban deshabitadas. En el momento de ser aprehendido Navarría había procedido de esa manera y ocultado entre unos cajones de fruta vacíos.

El detenido tenía su captura pedida en la orden del día local, en reiteradas oportunidades, por robo calificado, asociación ilícita, hurtos de automotor y tentativa de homicidio.

AGRADECIMIENTO
Juan Antonio Herrera Manchón
Q.E.P.D. - Falleció el 22-VIII-1976.
Su esposa, su madre, hermanos, hermanos políticos y sobrinos agradecen profundamente a la Excelentísima Corte de Justicia de la Provincia, al comandante de la VIII Brigada de Infantería de Montaña y personal componente de la misma, a la Asociación de Magistrados del Poder Judicial, a sus colegas, al Intendente del Departamento de Junín, doctor Oscar Martínez y personal municipal; a oficiales, suboficiales y soldados de la Compañía de Ingenieros de Campo Los Andes, a la Universidad Tecnológica Nacional, a la Asociación Barrio Los Ceibos, al Sindicato Obreros de Taxis, al personal del Hospital Emilio Civit y en especial al Dr. Eduardo Gago; al Club Atlético Argentino, al Club Gimnasia y Esgrima, al Club Mendoza de Regatas, a familiares, amigos, vecinos y a todos aquellas personas que hicieron llegar sus condolencias mediante telegramas, participaciones, ofrendas florales, asistencia al velatorio y acompañamiento de sus restos hasta su última morada. Asimismo invitan a la misa que se oficiará el miércoles 22, a las 20 con motivo de cumplirse un mes de su dolorosa desaparición. Parroquia San Mauricio, Mitre y Correa Saá, Pedro Molina, Guaymallén.
21|9|F|31028|21|9

Alumnos de las escuelas primarias que participaron en el certamen de manchas de la Dirección de Cultura.

Concurso de manchas de la Dirección de Cultura

SAN RAFAEL. — Con la participación de un cuarto centenar de niños de las distintas escuelas primarias del medio se cumplió en plaza San Martín, el concurso de Manchas que incluye el programa de actos de la "Semana de la Primavera" que ha organizado la Dirección Municipal de Cultura.

Los pequeños se distribuyeron en los más diversos sectores del principal paseo público que perpetúa la memoria del General José de San Martín, escogiendo variados motivos, los que fueron volcados a la cartulina en todas las técnicas de la pintura. El concurso de Manchas fue dividido en cuatro categorías, es decir por edades. Gran entusiasmo se pudo apreciar en los pequeños al realizar los motivos que trataron de darle vida y expresión con un variado colorido. Los trabajos serán juzgados por los plásticos Felix Arnedillo, la señora Piano de Alonso, Ligia Bondino de Marín y Gustavo Patakvolki. Los premios de este concurso serán entregados el domingo próximo al mediodía, en el despacho del intendente Municipal, coronel (RE) Edgardo Lorca.

Siguen los actos de la Semana de La Primavera

SAN RAFAEL. — Continuarán hoy los actos programados por la Dirección Municipal de Cultura de San Rafael, en celebración de la "Semana de la Primavera".

Piden la creación de 4º y 5º años en Veterinaria

SAN RAFAEL. — Solicitan la creación de los dos últimos años de la carrera de Veterinaria, en la Facultad de Ciencias Aplicadas a la Industria de San Rafael, a fin de asegurar la estabilidad en el funcionamiento de los estudios en esa especialidad, en nota enviada al Ministro de Cultura y Educación de la Provincia.

La gestión fue realizada por la Cámara de Comercio, Industrias y Agricultura en nota que suscriben José Espino y Francisco J. Tiburcio, vicepresidente segundo y secretario de la mencionada entidad, y en la que puntualizan la medida en que se han solucionado los problemas que se fueron presentando en el curso del tiempo, ya a través de las autoridades respectivas o mediante la buena voluntad de profesores y alumnos, como también de entidades representativas del medio.

Dicen que uno de los problemas que en estos momentos se hace imprescindible solucionar es la creación de los dos últimos años de la carrera de Veterinaria y sugieren la incorporación de cuarto y quinto años, con carácter definitivo, por cuanto mediante esa medida habrá de proporcionarse a Veterinaria la estabilidad de su funcionamiento, asegurando de tal manera tanto a los profesores como a los alumnos la continuidad de sus actividades, y la culminación de sus estudios y otorgamiento del título respectivo.

Sostiene la entidad empresaria que el número de alumnos que se han decidido por esta carrera, justifica plenamente todo cuanto se viene haciendo y solicita que la misma alcance el nivel normal de funcionamiento, que hasta el presente no se ha logrado, por no habérsele prestado todo el apoyo que necesita, acorde con la trascendencia de la acción universitaria que cumple y su proyección futura, pues indica, egresarán profesionales tanto de nuestra zona sur que integran el alumnado, juntamente con el que proviene de provincias vecinas como así también de Chile, Perú y Costa Rica.

También pone de relieve la importancia que reviste la carrera de veterinaria para esta región mendocina, siendo la tipicidad de su ganadería, distinta a la de la pampa húmeda y que la nuestra es una zona semiárida, en donde, teniendo en cuenta tales características, la acción científica y técnica podrá en el futuro ampliar y diversificar el ganado comunmente conocido en nuestro país, creando una fuente de riqueza de alcances inusitados dentro de esta actividad.

Agrega que la insistencia para que esta carrera sea totalmente estructurada, se justifica, por cuanto con tal medida habrá de superarse el problema que tanto preocupa, como es la deserción de profesores y alumnos a causa de esa inestabilidad e incertidumbre que gravita sobre su futuro. Y solicita también la necesidad de gestionar la validez nacional del título, cuyo reconocimiento constituirá el afianzamiento de esta actividad universitaria.

Dos robos por un total de $ 3.500.000

Dos robos por un total de $ 3.500.000 fueron perpetrados en una vivienda familiar de Godoy Cruz y en un negocio de esta ciudad, por distintos malvivientes.

Una de las víctimas fue Hugo Filiberto Pensalfine, domiciliado en la calle Ameghino 1480, del departamento vecino, donde desconocidos sustrajeron un reloj pulsera para dama, otro para hombre, 12 pulseras denominadas esclavas y otras alhajas, todas de oro, valuadas en $ 1.500.000.

El otro delito fue cometido contra el negocio que Eduardo Calixto Batalla posee en la calle Maza 63, de ciudad. Luego de violentar la cerradura del local, los ladrones se apoderaron de 890 pantalones vaqueros, estimando el comerciante un perjuicio de $ 2.000.000.

Interesa la forestación ribereña del Diamante

SAN RAFAEL. — En distintas oportunidades las autoridades municipales han mostrado inquietudes en plano real para incrementar el área de tierras con forestales, y hasta se proyectó crear bosques municipales, sin que la iniciativa pudiera ser llevada al terreno de los hechos por falta de tierras y de agua en cantidad suficiente para justificar ese tipo de trabajo.

Más recientemente la municipalidad puso en práctica una política agresiva en defensa del árbol, controlando su tala y propiciando la forestación de calles y paseos, y posterior cuidado de las plantas para evitar su muerte. En esa labor se llegó al lanzamiento de semillas de las más variadas especies de forestales para procurar que la zona inferior del cordón montañoso del oeste sanrafaelino cuente con los beneficios del árbol al igual que se lo aprecia en las vecinas provincias de Río Negro y Neuquén. Esos lanzamientos de semillas se efectuaron desde un avión que sobrevoló toda la zona de los valles cordilleranos, y la cuenca de los ríos Diamante y Atuel, en un trabajo que solo el tiempo dirá si se lograron resultados favorables. Cabría considerar que si esa obra no logra resultados, por lo menos se puso de manifiesto una voluntad por alcanzar una meta que se la considera de alto beneficio zonal.

Otros proyectos

Las actuales autoridades municipales también han puesto de manifiesto particular interés por concretar una política de forestación que permita a la zona participar en los planes trazados por el gobierno nacional para disminuir el déficit de madera que afecta a la economía del país.

Se piensa y con justa razón, que el departamento cuenta con tierras aptas y con la humedad suficiente para disponer la formación de barreras de álamos que darían protección a los cultivos, servirían con eficacia para controlar la acción del viento y, sobre todo, actuarían como "gran pulmón" de la ciudad y sus alrededores.

Por otra parte, el proyecto municipal contempla restituir en alguna medida los árboles que han ido desapareciendo por sucesivas talas, en perjuicio del clima y de las necesidades de maderas blandas que registra la zona. Para llevar a cabo ese plan de forestación, se ha pensado en las tierras que ubican sobre la margen del río Diamante entre los canales marginales y la defensa de protección contra aluviones, que corre paralela a esos canales. Se trata de tierras ricas en humus y con humedad natural, que en alguna medida puede apoyarse con leves erogaciones desde esos marginales, para posibilitar esa cortina forestal municipal. Conviene decir que en el pasado a todo lo largo del curso del río Diamante, se contaba con una doble hilera de forestales, en su mayoría álamos y sauces, que fueron desapareciendo sin que se conozca el destino que se dio a esa madera, ya que por su ubicación parecía una riqueza en "tierra de nadie".

Es evidente que la Municipalidad de San Rafael está en condiciones para desarrollar un programa de forestación en esas franjas de tierra inmediata a los canales marginales, por razones naturales que hacen al interés lugareño y al cuidado y protección de la cosa propia.

Ese interés zonal y esa defensa del clima, a la vez que la necesidad de ir multiplicando la forestación para embellecer al departamento, tiene una clara explicación en los planes y proyectos del actual intendente municipal, coronel (RE) Edgardo Lorca, por la medida en que sin mayores gastos de personal puede ser atendido ese trabajo, que redundará en la formación de una futura riqueza que ha de aliviar las cargas que afectan a los contribuyentes. Por otra parte ya hemos referido esa capacidad de la municipalidad de San Rafael para realizar en materia de forestación. Dada la proximidad con la zona a forestar en el espacio comprendido entre esos canales marginales y la línea de defensa contra los aluviones, la rapidez con que se le conceda esa franja de terreno para el desarrollo de su programa de multiplicación arbórea, permitirá dar cumplimiento en forma positiva a los proyectos que se ha trazado el gobierno de la Nación en tan vital materia que, como decimos, permitirá consolidar nuestra economía al controlar el elevado monto en divisas que demanda anualmente la adquisición de madera para cubrir las necesidades del país.

Homenaje al Día del Maestro en el Rotary Club

SAN RAFAEL. — Rotary Club San Rafael rindió homenaje al Día del Maestro y a Domingo Faustino Sarmiento, en el curso de su reunión semanal que presidió el vicepresidente de la entidad Tomás Alonso, actuando de secretario Pablo von Mengerhausen.

Asistieron a la reunión la señorita María Cristina Herrera quien habló sobre el tema "Sendero del Servicio", y el padre José Carrone, que se refirió a la obra que despliega en Tucumán la congregación Salesiana.

Entre las visitas rotarias se encontraban el señor Hilman Jauregui, de Rotary Club Las Heras, y el doctor José Costinovsky, de Rotary Club de la Boca, quien fue portador de un banderín de su club y de una especial exhortación para que los clubes de Cuyo se sumen a la campaña por ellos iniciada contra la drogadicción y el comercio de drogas en perjuicio de la juventud.

El homenaje a Domingo Faustino Sarmiento y al maestro estuvo a cargo de Fernando Abbona, quien habló de la delicada labor de enseñar y de la portentosa obra de Sarmiento, como educador, periodista, escritor, y estadista.

Por su parte, el señor Horacio Roland recordó un nuevo aniversario de la independencia de la República de Chile, con un discurso en el que puso de relieve cuánto nos une en lo económico, social y cultural, con el país hermano.

Al terminar la reunión el vicepresidente Alonso invitó a la señorita Herrera y al padre Carrone a arriar el pabellón patrio.

Club deportivo en la Escuela de Comercio

BOWEN (General Alvear). — Ha quedado constituido el club deportivo de la Escuela Nacional de Comercio de Bowen, cuya presidencia estará a cargo del señor Alfredo Socca.

Le acompañaron en su gestión, como secretario, Antonio Abad Sánchez; tesorero, Alberto Porta; vocales titulares: Said Faur, Dardo D'Amellina, Néstor Martínez y Armengo Ortiz; en calidad de suplentes: Antonio Crespillo, Juan Ponzo, Alfonso Callea, Ana M. de Olalla, Carlos Amath, Filiberto Baigorria y Elena del Carmen Martini.

El gobernador del Distrito 487, señor Tomás Valebella habla durante la cena servida en su honor.

Gobernador de Rotary en el Club de Villa Atuel

SAN RAFAEL. — Realizó una visita al Rotary Club Villa Atuel, el gobernador del Distrito 487, señor Tomás E. Valebella acompañado de su esposa.

En este distrito el funcionario rotario cumplió una intensa actividad, visitando en la mañana al Colegio "Sotero Arizu", la Seccional 26ª de Policía, la sucursal local del Banco de Previsión Social y la Delegación Municipal. En horas de la tarde efectuó una visita a Bodegas y Viñedos Arizu S.A., se reunió con las damas de la Rueda Interna del Rotary Club y participó de una asamblea del Club Rotario. En horas de la noche en las instalaciones de la Casa de la Amistad, el visitante fue agasajado por los rotarios y sus esposas con una cena servida en su honor.

La reunión se inició con el izamiento de la bandera a cargo del gobernador, señor Valebella; seguidamente pronunció unas palabras para darle la bienvenida el presidente del club, señor Mario E. Alvarez; el rotario Joaquín Quiles ofreció una charla referida al Día de la Industria y se hizo entrega de obsequios al gobernador y a su señora esposa. Finalmente para agradecer las atenciones y referirse a los objetivos que animan a Rotary Club, habló el señor Valebella.

ACEROTUB CUYO
División de OKS Hnos. y Cía. SACIFA
DISTRIBUIDORES DE ELECTRODOS CONARCO
- Celulósicos
- Rutílicos
- Para fundición gris y nodular
- Para cortar y chaflanar
- De bajo hidrógeno
- Para recargues duros
- De y para aceros inoxidables
- A base de níquel
- Para cobre, latón y bronce
- Para aluminio

ENTREGA INMEDIATA • IMPORTANTES BONIFICACIONES FINANCIACION
CARRIL CERVANTES 2330 - Tel. 221569 - 225101
GODOY CRUZ

A. T. S. A.
INTERVENCION MILITAR
Comunicado de Prensa
MENSAJE DE SALUTACION
- 21 DE SETIEMBRE -
Día del Trabajador de la Sanidad Argentina

El trabajo es un don otorgado por Dios al ser humano para su dignificación y a través del cual, el hombre debe cooperar en el perfeccionamiento de la creación.

Fieles a esta premisa y como argentinos dignos, debemos volcar en la tarea diaria el esfuerzo personal y común que habrá de fecundar la grandeza de nuestra Patria, destinataria final de nuestros desvelos y nuestras más caras ambiciones.

Esta ha sido y seguirá siendo la fuerza que ha caracterizado a los trabajadores de la Sanidad Argentina, que han templado su espíritu en el sacrificio, mitigando en cristiana tarea el dolor de sus hermanos.

A todos ellos va dirigido este mensaje de salutación en su día, como reconocimiento de la comunidad a la que sirven y, con él, la exhortación a continuar con firmeza en el mismo camino y mantener la unión que posibilita el trabajo, a fin de consolidar los lazos que nos permitan estrechar filas en defensa del cristiano modo de vida, que nos legaron nuestros mayores.

Mendoza, 21 de setiembre de 1976.

EDUARDO PEDRO TOSI
Tcnel. Médico
Interventor Militar ATSA.
21 9 F 30852 21 9

CASFEC - CASFPI - ISSARA
DETERMINACION DEUDAS Y POSTERIOR PRESENTACION PLAN FACILIDADES DE PAGO EN CAPITAL FEDERAL HASTA 24 CUOTAS.
Consultas y asesoramiento en:
ESTUDIO JURIDICO PREVISIONAL
(Fundado en 1967)
Pasaje San Martín - Piso 3º - Esc. 123/43
Teléfono 231625 - Mendoza.
21 9 C 243 21 9

AHORA... EN TODA LA LINEA..!
DISPONEMOS DEL MAS COMPLETO STOCK DE ACCESORIOS Y ARTEFACTOS ELECTRICOS
CONSULTE PRECIOS!
SANITARIOS
GRIMA
ANEXO ELECTRICIDAD
URQUIZA 301
esq. JOSE F. MORENO - Tel. 253842

UNA BUENA INVERSION DEPENDE DE UNA CORRECTA ORIENTACION
Venga y deposite a ALTOS INTERESES, en plazos de 30 a 540 días
Además, EN EL MERCADO DE CAPITALES, le ofrecemos nuestros servicios referentes a:
- Administración de cartera de valores mobiliarios.
- Compra-venta de títulos y acciones.
- Compra-venta de bonos externos

FEIGIN COMPAÑIA FINANCIERA S.A.
Miembro del Consorcio Colocador de Emisiones Nacionales Internas.
Agente Extrabursátil. Inscripto en el Registro Bajo el Nº 108
MENDOZA: ESPEJO 217 - TEL. 50110
NOLO LOPEZ & Asoc.

Departamentales

Guaymallén

Está en estudio el reordenamiento urbano

GUAYMALLEN. — La oficina de prensa de la Municipalidad de Guaymallén informó que la Dirección de Planificación, Catastro y Avalúo de la Comuna se encuentra estudiando un reordenamiento urbano. El informe será elevado luego a la Dirección de Municipalidades para su conversión en ordenanza.

El estudio tiene como finalidad introducir modificaciones al Código de Edificación en los capítulos "zonificación" y "usos permitidos".

Diagnóstico

El carácter especial del desarrollo de Guaymallén tiene origen en su evolución histórica secuela de la situación geográfica. Desde el punto de vista geográfico, Guaymallén ha sido siempre puerta de entrada a la Ciudad de Mendoza, condición que se ha afianzado a través del tiempo: primero con la Avenida Bandera de los Andes (ruta Nº 7), vía de acceso desde la época colonial. Posteriormente con la instalación de la Estación Terminal del Ferrocarril General Belgrano en el año 1943; luego en la década del 50 con la construcción de la Avenida de Acceso Este y ultimamente con la Avenida Costanera (Acceso Norte) y Acceso Sur, en construcción.

Hay zonas del departamento algo alejadas del centro, pero siempre próximas a las vías de acceso, que se transforman aceleradamente en zonas residenciales, proceso acentuado en los próximos años debido a los planes nacionales de vivienda. Las zonas residenciales son ocupadas por un alto porcentaje de habitantes que desarrollan sus actividades laborales en la ciudad Capital, lo cual crea un movimiento importante desde y hacia ella. Por otra parte, las características climáticas y el tipo de suelo y subsuelo hicieron del sector Este del departamento una zona eminentemente hortícola cuya producción se destina fundamentalmente al consumo de la ciudad. Estas particularidades han dado como derivación que, desde su origen, Guaymallén haya evolucionado consolidándose como zona de servicio de la Capital.

Desorden

Pero el crecimiento urbano del departamento no fue acompañado con la extensión de servicios de infraestructura ni se encauzó dentro de un Plan Regulador ni de una zonificación realista. Además se ha especulado en muchos casos con el valor de la tierra, lo que dio como resultado una trama urbana extendida en una zona muy amplia, poco densa y con alternancias de tipo urbano, rural y zonas baldías.

Esta situación origina un estado de desorden urbano que se percibe en:

a) Una deficiente circulación provocada por el rápido deterioro del pavimento y calles de tierra, y por la carencia de un ordenamiento vial que contemple la jerarquización de las vías con un plan de pavimentación consecuente.

b) La contaminación hídrica debido a la carencia de un sistema adecuado de colectores.

c) La deficiente dotación de agua potable por la insuficiente extensión de la red actual.

d) La falta de claridad en el uso del suelo que causa perjuicio en la salud pública como consecuencia de la polución ambiental, vibraciones y ruidos molestos.

e) La carencia de un plan de cierre de baldíos y construcción de veredas.

f) Deficiente servicio de comunicación telefónica y transporte colectivo.

g) Disgregación del movimiento comercial en zonas extendidas y heterogéneas creando una situación inconveniente para el comercio.

h) Falta de densificación del área urbana.

Ante esta situación la Municipalidad debe afrontar gastos excesivos en el mantenimiento de la calles, de la forestación de los servicios de recolección de residuos y limpieza de las cunetas con la seguridad que estos trabajos, de no haber cambios importantes, nunca podrán mejorar la imagen del departamento.

Propósitos

Los objetivos inmediatos que se propone la planificación son:

1º) Concretar el plan trazado definitivo de una trama vial jerarquizada en que se tendrá en cuenta los distintos factores determinantes: zonificación del departamento, densidad de tránsito, aislamiento de los sectores urbanos, factor social y disponibilidad de la Comuna.

2º) Mantener y mejorar las áreas consolidadas y planificadas como residenciales (como es el caso de los nuevos barrios que se edificaron a través de los planes nacionales de vivienda).

3º) Concentrar la actividad no residencial entre las calles principales de la trama urbana para mejorar la habitabilidad de los barrios residenciales mixtos actualmente empobrecidos en su imagen.

4º) Establecer una categorización de las actividades por rubro y magnitud de las mismas para permitir o no su funcionamiento en determinada zona o lugar.

5º) Concentrar el plan de cierre y baldíos y construcción de veredas.

6º) Racionalizar el uso del suelo urbano público proponiendo proyectos de las obras municipales de acuerdo con las obras municipales de acuerdo con las necesidades de sus zonas de ubicación.

Beneficio para la construcción de una escuela

GUAYMALLEN. — El Club de Leones de Guaymallén informó que realizará su "paella" anual en un establecimiento industrial ubicado en Godoy Cruz 5330, de Villa Nueva, el 24 de octubre, a las 13.

Este acto tiene por objeto recaudar fondos para la construcción de la Escuela Leonística Artesanal. El 8 de octubre, Día Mundial del Leonismo, se colocará la piedra basal de la escuela.

Por otra parte, durante la "paella", se harán regalos sorpresa, se brindarán números artísticos y se exhibirá el plano definitivo del establecimiento educacional y se informará a la concurrencia sobre el estado de la obra. Según se informó, el proyecto cuenta con el auspicio de la Municipalidad, que eximió del pago de impuestos al club por la parte edilicia, como así también brindará el apoyo logístico que demanda el esfuerzo.

Para la reserva de tarjetas se indicaron los siguientes números telefónicos: 254663 y 217277.

El tallado en madera es una de las especialidades.

Visita a la escuela leonística artesanal

GUAYMALLEN. — Con motivo del cambio de autoridades del consejo de gobernadores del Distrito 0-1 de Lions International realizado recientemente en Mendoza, concurrieron a la sede de la Escuela Artesnal del Club de Leones de Guaymallén, los gobernador entrantes y salientes de todos los distritos del país, con sus respectivas esposas.

El director de la escuela, señor Eduardo Nadal, dio a los visitantes los pormenores del funcionamiento del establecimiento. Esteban presentes, además, alumnos, quienes explicaron el alcance de los trabajos realizados, de los cuales había una importante exposición.

Los cursos, en las especialidades tallado en madera por el profesor Guillermo Barroso, tapicería de muebles por los profesores Salvador Arcidiácono y Jacinto Arias y batido y cincelado en metales por el profesor Alberto Giménez, se dictan los sábados de 15 a 19, en Libertad y Godoy Cruz, Villa Nueva. Se inscribe asimismo durante el horario de funcionamiento de la escuela.

Constituyóse la unión vecinal "San Mauricio"

GUAYMALLEN. — Se realizó una asamblea de vecinos para dejar constituida una unión vecinal con radio de acción comprendido dentro del perímetro de calles Mitre, Francisco de la Reta, Correa Sáa y O'Brien, en el distrito San José. Durante la reunión se tomó conocimiento de los objetivos que animarán a la entidad, que se denominó Unión Vecinal "San Mauricio". Inmediatamente procedióse a la designación de la comisión directiva, resultando electos, presidente Dino Andreoni; vicepresidente, Pedro Martín; secretario, Horacio J. Dillón; prosecretaria, Rosa David de Videla; tesorero, José Ganem; protesorera, Teresa Binato; vocales titulares, Werfil Córdoba, Juan Carlos Lezama, Marcos Bilbao, Claudio Paz y Oscar Funes; vocales suplentes, Julio H. Castro, Américo Mesa, Miguel Perrota, Néstor Gómez y Victor Torriglia; revisores de cuentas, Carlos Domesi, José Dattola y Pedro Casé y encargado de relaciones públicas, Victor Torriglia.

Se fijaron como días de reunión, los lunes a las 20.30. Finalmente se resolvió solicitar una audiencia con el intendente municipal, vicecomodoro (R), Domingo Oscar Illanes.

Lavalle

El intendente entrevistó al ministro Echazú

LAVALLE. — Con el propósito de tratar temas referidos a edificios escolares del departamento, el intendente municipal, señor Carlos Andrés Minoli, entrevistó al ministro de Cultura y Educación de la provincia, coronel Juan Esteban Echazú. El jefe comunal señaló la necesidad de construir un galpón destinado a los talleres de la Escuela Nocturna Provincial "Carlos Roberto Grosso". El establecimiento funciona en las instalaciones de la escuela "Juan Galo Lavalle" y realiza sus prácticas en el inmueble que la Dirección General de Enseñanza posee en Beltrán y Sarmiento de la villa cabecera, que reúne las condiciones indispensables para tal fin.

El señor Minoli solicitó también la demolición del edificio donde funcionaba la escuela provincial "Elpidio González", ubicado en el paraje Lagunas del Rosario. Actualmente el establecimiento educacional desarrolla sus actividades en un inmueble propiedad del ferrocarril, situado en las adyacencias, y que fue acondicionado para tal finalidad.

Como resultado de estas gestiones, el coronel Echazú dispuso la iniciación de los trabajos en forma inmediata. Las labores serán cumplidas en forma conjunta por personal del citado ministerio, municipal de Lavalle y la colaboración de los vecinos de la zona.

Realiza la comuna tareas de forestación

LAVALLE. — Con ritmo acelerado se vienen cumpliendo las tareas de forestación que ejecuta la Comuna. Más de 800 ejemplares están siendo plantados, que remplazan a los centenarios eucaliptus que bordean calle San Martín, además de la forestación de otros sectores del centro de la villa cabecera; en los cementerios de la Villa Tulumaya y del distrito Costa de Araujo.

Para esta campaña la Municipalidad cuenta con 100 plantas del tipo Aces Negundo. 20 acacias, 100 paraísos, 100 moras, y 50 aguaribayes que fueron donadas por la Sección Forestal de la Dirección Provincial de Vialidad. Se agrega a la nómina 300 moreras híbridas existentes en el vivero municipal.

Indexación de deudas desde el 1º de octubre

LAVALLE. — La Municipalidad exhortó a los contribuyentes que tengan deudas vencidas, correspondientes a ejercicios anteriores, a que las cancelen antes de la aplicación de la ley 4.074.

Este ordenamiento legal entrará en vigencia el 1º de octubre y determina la actualización de créditos a favor de la Comuna provenientes de tasas, multas y otros conceptos.

Construcción

La Municipalidad colabora en la construcción del nuevo edificio destinado al funcionamiento de la escuela provincial "Abraham Lincoln", ubicada en el distrito Asunción, distante 60 kilómetros al este de la villa cabecera.

El personal municipal que se trasladó a la zona, se encuentra abocado a la terminación de aulas para el establecimiento. El edificio fue iniciado por la empresa Stabio S.A. en un solar de su propiedad, situado en las proximidades del centro asistencial del lugar. Esta obra, en la que la Municipalidad presta importante aporte, permitirá beneficiar a la población estudiosa que actualmente recibe sus clases en las instalaciones que el ferrocarril posee en el paraje El Alpero.

Maipú

Momento en que habla el intendente municipal para dejar inaugurado el Salón Itinerante de 10 Premios Bienales.

Inauguróse el Salón de Diez Premios Bienales

MAIPU. — "Estas obras nos llaman a la reflexión. No todo en el hombre es materialismo, hoy como ayer vibra en su ser la llama de lo espiritual", señaló el doctor Alberto Rauek al dejar inaugurado el Salón Itinerante de 10 Premios Bienales Municipales, en el Club Social Maipú.

La reunión que congregó a funcionarios municipales de distintas áreas, plásticos y artistas locales, es el primer establón de un conjunto de muestras patrocinadas por el gobierno comunal a través del Departamento de Cultura y Educación.

La exposición que permanecerá abierta hasta el fin de semana en Sarmiento 53 pertenece a la pinacoteca del Museo Municipal de Arte Moderno de la comuna de la Capital y constituyen distinciones otorgadas en las Bienales XIII, IX X y XI.

El catálogo está conformado por: "La juntada", óleo Rafael Montemayor, primer premio 1969; "Espacio y tiempo", óleo collage, primer premio 1971, Angel Oliveros; "Premonición", óleo, segundo premio 1971, Carlos Ercoli; "La visita del duente", óleo, tercer premio 1973, Antonio Sarelli, "cinco veces América", óleo, primer premio 1973, Alfredo Ceverino; "El retorno de siempre", oleo, segundo premio 1973, Antonio Sarelli; "Trabajando en la ripiera", óleo, tercer premio 1973, Juan Scalco; "Naturaleza muerta", óleo, primer premio 1975, José Martí; "Postergación", óleo segundo premio 1975, Sara Giménez y "Otoño en el valle", óleo, tercer premio 1975 de Ricardo Luna.

Tres oradores con distintos enfoques valorizaron el contenido de la muestra. La señora Sonia Alvarez de Perotti, de la Dirección de Promoción y Cultura, Museo Municipal de Arte Moderno significó: "Hoy presentamos 10 Premios Bienales Municipales de destacados artistas plásticos de nuestro medio, dando comienzo así a un plan de difusión cultural que permitirá hermanarnos espiritualmente a través de las expresiones artísticas".

"Esta muestra que va recorriendo todos los departamentos es nuestra meta continuarla con estas expresiones, ampliando así el campo artístico cultural de nuestra provincia".

"El jefe del departamento de Cultura y Educación, señor Eduardo Sosa Guiñazú reconoció "10 premios Bienales Municipales, permiten contemplar el trabajo creador de nuestros artistas. Son mensajes diálanos que llegan con sus paletas, estilos, escuelas...".

"Maipú abre hoy el camino cultural para entregar a la comunidad de Maipú el espíritu vivo del hombre creador".

Cerró la serie de oradores el titular del Departamento Ejecutivo. "Esta exposición nos da la oportunidad de brindar metas que nos fortalecen espiritualmente y nos llaman a la reflexión. No todo en el hombre es materialismo —subrayó el doctor Rauek— hoy como ayer vibra en su ser la llama de lo espiritual.

El doctor Rauek y el señor Sosa Guiñazú expresaron su agradecimiento al Museo Municipal de Arte Moderno y al Club Social Maipú por el aporte al desarrollo cultural del departamento.

El señor Sosa Guiñazú como corolario explicó para el auditorio las características vitales de las obras expuestas y el doctor Rauek ofreció un vino de honor.

Clasificación de comercios e industrias

MAIPU. — La Municipalidad ha dispuesto, mediante decreto, proceder a un control para verificar si los conceptos clasificados en comercios e industrias se adecuan a la realidad. Por otra parte, el operativo en conjunto servirá para detectar infracciones a las disposiciones legales normativas vigentes, en lo referente a permiso para construcciones, conexiones de agua domiciliaria y cloacas, escombros en la vía pública, reglamentos sobre sanidad e higiene, etc.

Estas tareas se iniciarán el lunes y en los casos de comercios o industrias no inscriptos, o que no hayan declarado la totalidad de los rubros que poseen, deberán adicionárseles los recargos que establecen las ordenanzas.

En todos los casos el personal de inspección municipal deberá presentar la credencial correspondiente.

Luján

El 3 comienzan actos por el Día de la Hispanidad

LUJAN DE CUYO. — La Sociedad Española de este departamento dio a conocer los actos iniciales del programa correspondiente a la celebración del 60º aniversario de la entidad y, coincidentemente, el Día de la Hispanidad.

El 3 de octubre, a las 9, se realizará una misa en sufragio por las almas de los socios fallecidos, en la parroquia "Nuestra Señora de Luján". A las 10.30 se colocará una ofrenda floral ante la tumba del ex presidente de la entidad, Antonio Alcalde, en el cementerio de Maipú.

El mismo día, a las 20.30, habrá un copetín en la sede social para presentar a la Academia de Baile, que dirige Mirta Raimondi. Durante esta reunión será elegida la Reina de la Hispanidad 1976.

El 5, en la mañana, se tomarán las pruebas en los concursos de expresión gráfica para los alumnos de 6º grado y de expresión escrita para los de 7º grado, en las escuelas "Doctor Emilio Jofré" y "Juan José Paso", respectivamente. Participarán alumnos de los establecimientos primarios oficiales y privados del departamento. Ambos certámenes versarán sobre temas relacionados con el Día de la Hispanidad.

El 9, a partir de las 22, se hará el baile juvenil en la sede social, organizado por el Interact Club de Luján.

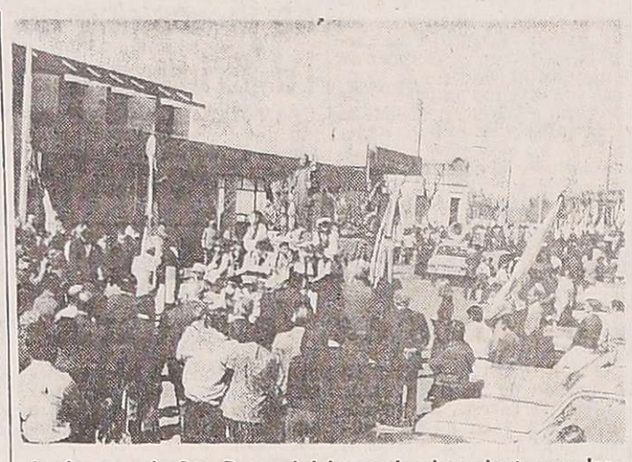

La imagen de San Roque inicia su desplazamiento por las calles que circundan la plaza de Luján.

La colectividad italiana veneró a su santo patrono

LUJAN DE CUYO. — En un marco de fervorosa adhesión popular fue venerado el patrono de la colectividad italiana, San Roque, festividad que forma parte de los actos organizados por la Sociedad Italiana de Luján en conmemoración de los 50 años de vida institucional.

La ceremonia de la víspera contó con la presencia del cónsul de Italia en Mendoza, doctor Aldo Vigevani.

Las autoridades de la entidad, encabezada por su titular, Osvaldo Giaquinta, luego de recibir al funcionario consular, se dirigieron a la casa municipal, donde presentaron sus saludos al intendente, coronel (R) Juan Carlos Sosa. Estaban presentes también las entidades de bien público de servicio y deportivas del departamento, representadas por dirigentes. Se notó además la asistencia a los festejos de la reina de la Sociedad Italiana 1976, Lía Lourdes Savoy y como nota afectiva la presencia de Luis Pincolini, uno de los socios fundadores de la entidad en 1926.

Finalizado el tradicional cambio de saludos en la comuna, la comitiva se trasladó hasta la plaza central. Allí fueron izadas las banderas de la Argentina e Italia y coreados los himnos nacionales de los dos países.

Autoridades y feligreses se dirigieron posteriormente a la parroquia de 'Nuestra Señora de Luján" donde el cura párroco Paulino Reale ofició una misa en honor al santo patrono de la salud y de la colectividad italiana. En el atrio de la iglesia se colocaron enseñas patrias donadas por la Sociedad Italiana.

A la finalización del oficio religioso, dio comienzo la procesión con la imagen de San Roque alrededor de la plaza. El santo fue transportado en un carro preparado por la entidad y en el que se ubicaron niños vestidos con trajes típicos regionales de la nación europea.

La continuación de los actos

El programa para festejar las bodas de oro de la Sociedad Italiana de Luján proseguirá el miércoles con la exhibición de audiovisuales sobre la tercera expedición argentina al Himalaya por uno de sus participantes, Ulises Sila Vitale, en la sede social. Al día siguiente, en el mismo escenario, presentación del coro de cámara de la Escuela Superior de Música de la U.N.C. bajo la dirección de Bartolomé Romeo.

Finalmente el domingo, a partir de las 22, tendrá lugar la realización de la cena "Bodas de Oro" con el concurso de diferentes artistas.

Godoy Cruz

Una muestra pictórica se inaugura hoy

GODOY CRUZ. — En el salón de la scursal Godoy Cruz del Banco de la Unión Comercial e Industrial, Perito Moreno 63, se inaugurará hoy a las 20.30 una muestra pictórica del artista Carlos Varas Gazari. La exposición podrá ser visitada los días hábiles dentro del horario de 8 a 11.

Obligatoriedad de la libreta de sanidad

GODOY CRUZ. — La Comuna recordó que está en vigencia la ordenanza 160, que obliga al uso de la libreta de sanidad a todas las personas que ejerzan las profesiones u oficios de: confiteros, reposteros y carameleros; dueños y dependientes de almacenes y casas de venta de artículos alimenticios; elaboradores, repartidores y despachantes de artículos alimenticios; trabajadores de mataderos frigoríficos, industrias de envasados de productos alimenticios; manipuladores y clasificadores de frutas. Se hace extensiva la obligación a mozos de cafés, bares, clubes y establecimientos similares; servicio doméstico y lavanderas de hoteles, fondas, casas de pensión y negocios similares; vendedores ambulantes; peones de cocina; repartidores de leche y todas aquellas personas que tengan relación directa con la elaboración de sustancias alimenticias; el personal de peluquerías, tintorerías, laboratorios de cosméticos, institutos de belleza integral, pedicuria; encargados de cabarets, boites, etc.

Los interesados en obtener la libreta de sanidad en primer lugar deben abonar un derecho municipal de $ 100 (renovación $ 50) y posteriormente concurrir al Centro de Salud, donde se les efectuará un examen clínico.

Los patrones que por razones de enfermedad no pudieran atender sus negocios, podrán designar a un reemplazante mientras dure su inhabilitación y hasta que desaparezcan las causales.

La libreta será otorgada a través del Dispensario Municipal, certificando en el acto de entrega y luego semestralmente el estado de salud del titular. El carnet será válido por el término de cinco años y los certificados de salud se renovarán cada seis meses.

Es por ello que la Comuna recalcó que se sancionará severamente a los comerciantes que no tengan en regla el carnet sanitario.

Moratoria para construcciones clandestinas

GODOY CRUZ. — La Municipalidad informó que, vencida la moratoria para poner al día las construcciones realizadas sin permiso, se aconseja en forma muy especial a los contribuyentes, no realizar, a partir de la fecha, ningun tipo de construcciones sin solicitar el permiso correspondiente otorgado por la Dirección de Obras Privadas.

En caso de detectarse construcciones sin declarar, se aplicarán las sanciones que especifica la ordenanza en vigencia y posteriormente se ordenará su demolición.

Es por ello que se recomienda a los vecinos que se asesoren debidamente en la Dirección de Obras Privadas, dependiente de la municipalidad. Con respecto a los barrios nuevos, se aconseja no realizar ampliaciones sin el permiso y asesoramiento oficial. Finalmente se destacó que los profesionales de la construcción deberán exhibir el carte de "obras' correspondiente, en caso contrario se les aplicarán las sanciones vigentes.

Unión Vecinal Villa Tulumaya. — Invitó a instituciones y vecinos a participar de las actividades que desarrolla. Las reuniones de su mesa directiva, se llevan a cabo en la casa municipal el primer y tercer miércoles de cada mes, a partir de las 21.30, oportunidad en que podrán presentarse inquietudes referidas al quehacer comunitario de la villa cabecera.

ROLLOS P/MAQ. de SUMAR
PAPEL OBRA BLANCO
6 cms. x 30 mts. paq. de 10 rollos ..... $ 235.-
7 cms. x 30 mts. paq. de 10 rollos ..... $ 320.-
CIFRA paq. de 10 rollos ..... $ 320.-
ADEMAS en 8, 9 y 10 cms. y p/máq. Logos
LUIS LASSERRE Y CIA. S.A.
LIBREROS - EDITORES
Ventas por mayor y menor - Envíos al interior
ALSINA 1666 - TEL. 45-1693 - 40-5803 - CAP. FED.
19|9|F|24 9|A

L.I.M.C.E.C.
LIGA MENDOCINA DE LUCHA CONTRA EL CANCER
El Cáncer es curable, consulte a tiempo
INSTITUTO DE ONCOLOGIA
MONTECASEROS 1020, Cdad. Tel. 44591

Flamingo® ARCIEL® alpacuna®
telas para
PANTALONES
y CAMPERAS
de gran clase
Son productos de INTA inteligencia en telas
INTA INDUSTRIA TEXTIL ARGENTINA S.A. • Av. SANTA FE 1970 Bs. As.

SE AGRADECERA DATOS DE:
ANGELICA MUÑOZ DE ISMAEL y PILAR MUÑOZ
— Por razones de familia —
TELEFONO 248509 - PREGUNTAR POR JULIA CALDERON

Central Fotográfica
DISTRIBUIDORES
MATERIAL FOTOGRAFICO
EN SU NUEVO LOCAL
SAN JUAN 1392

La Opinión
EDICION SEMANAL
Algo que parecía imposible,
se ha convertido
en un gran éxito editorial
Los principales temas y episodios de la semana,
reunidos en forma coherente y ordenada
por un calificado grupo de periodistas:
los redactores del diario La Opinión
Una revista semanal para leer,
para coleccionar, para
comprender con claridad
el fondo de lo que ocurre
Se puede adquirir en todos los puestos de venta del país.

Notas Sociales

Casamientos

El padre Antonio Pena bendecirá el viernes, a las 21.30, en la capilla del Colegio María Auxiliadora, el casamiento de la señorita Miriam Isgró Olivares y el señor Carlos Armando Maure Amitrano. Serán padrinos los señores Angel Daniel Isgró y su señora Amanda Olivares y Luis María Saettone Echegaray y la señora Mercedes Aída Amitrano de Maure. El casamiento civil se efectuará el día anterior y atestiguarán el acto, la señorita María Eugenia Maure y el señor Salvador Avelino Maure.

—Quedará consagrado el viernes, a las 21.30, en la capilla San Pío X, de San Martín, el matrimonio de la señorita Mirta Guerrero y el señor Oscar Garau (h.) Actuarán como padrinos por la novia, el señor José Guerrero y su señora Angela Settecasi y por el novio, el señor Oscar Garau y su señora Luisa Seoane. Testificarán esta ceremonia los señores Eduardo Guerrero y Eduardo Salvarredi, y en el acto civil lo harán la señorita Celina Settecasi y el señor Lorenzo Guerrero.

—El viernes, a las 17.30, en la parroquia de Nuestra Señora del Perpetuo Socorro, de Chacras de Coria, contraerán matrimonio la señorita Adriana Cicchitti y el señor Daniel Eduardo Bertrán. Apadrinarán la ceremonia, la señora Beatriz de Cicchitti y el señor Eduardo Cicchitti, por la novia, y el señor Ricardo Bertrán y la señora Angela de Bertrán, por el contrayente.

Misas de aniversario

Con motivo de cumplir 80 años el doctor Carlos Alfredo Pithod, su señora Hortensia Nanclares de Pithod, sus hijos, nietos y bisnietos mandarán rezar una misa de acción de gracias el viernes, a las 19, en la parroquia de San Agustín.

—Al cumplir cuarenta años de matrimonio el señor Arturo Enrique Ahumada Estrella y su señora María Luisa Bernal, se rezará una misa de acción de gracias el próximo domingo, a las 11, en la capilla del Colegio San José de los Hermanos Maristas.

—El doctor Héctor Martín y su señora Estela Paviglianiti festejarán veinte años de casados con una misa de acción de gracias ofrecida por las señoras Lilia Vila de Bac, Elsa Mató de León y Nilda G. de De la Rosa. El oficio tendrá lugar en la basílica de San Francisco mañana, a las 10.

Bodas de plata

En la capilla del Colegio María Auxiliadora se rezará una misa hoy, a las 19.30, en ocasión de cumplir las bodas de plata el señor Eli Hugo Miqueo y su señora Vera Benisek.

Reuniones

El señor Juan Carlos Cuccia y su señora Mirta Alicia Baidal recibieron a familiares y amistades con el objeto de festejar el cumpleaños de su hijo Juan Carlos.

—La Mesa Redonda Panamericana, que preside la señora María Guerrero de Sosa, hará una reunión extraordinaria mañana, a las 17, en Moldes 737.

—La comisión de damas de la Agrupación Montserratina, ha organizado un té-canasta que se llevará a cabo hoy, a las 15.30, en el Centro Catalán (San Juan 1432). Los fondos que se recauden se destinarán al templo de Nuestra Señora de Montserrat, que se está construyendo en el Barrio Trapiche. Las tarjetas disponibles pueden solicitarse por el teléfono 214409.

Rotary Club

La Federación de Ruedas de Esposas de Rotarios se reunirá en un té de trabajo el viernes, a las 16.30, en la residencia de la señora Isabel Cantón de Millán, Joaquín V. González 138.

Enfermos

Es satisfactorio el estado de la señora Laura Beatriz Vacotto de Galli y el de su hijo Rolando Jorge.

—Se recupera luego del nacimiento de su hijo Matías Eduardo, la señora Milena Maldana de Molinas.

—Restablecido, el joven Inca Mario Alejandro Sayanca.

—SANTIAGO DEL ESTERO, 20. - La señora María Clotilde Lami Hernández de Mansilla se encuentra bien después del nacimiento de su hijo José Julio.

Viajeros

De Buenos Aires la señora Angélica Latino Córdoba de Alsina.

—De Chile el señor Enrique A. Vey Gómez y sus hijas Marta, Susana y Cecilia.

—A Buenos Aires el señor Alejandro García Sada y su señora Lucía Zuloaga, el coronel Ricardo Amador Giménez y su señora Ana Lucrecia Rodríguez, el señor Otto Martí, su señora María Teresa Suárez, la señora Hortensia Rabino Mathus de Coussió Turner.

—A Chile los señores Vicente Lucero y su señora Margarita Pesetti, Palmiro A. Santilli y su señora Norma Repetto Pesetti y Carlos César Laciar Fernández y su señora Nélida Repetto Pesetti.

Misas y funerales

Se oficiarán misas:

Hoy, a las 19, en la parroquia del Espíritu Santo, del Barrio San Ignacio, por las almas del señor Segundo Godoy y de la señora María Angélica Nieva Arenas de Godoy.

—Hoy, a las 19.30, en la catedral de Nuestra Señora de Loreto, por las almas del doctor Ismael Román y de la señora Zahira Videla de Román.

—Hoy, a las 10, en la capilla María Auxiliadora del templo de San Juan Bosco, por el alma del señor Pablo Guillermo Céspedes Videla.

—Hoy, a las 19.30, en la capilla del Colegio María Auxiliadora, por el alma del señor Julio Antonio Lencinas, en el primer mes de su fallecimiento.

—Hoy, a las 19, en la basílica de San Francisco, por las almas de los señores Ramón Martí y Francisco Franceschini.

—Mañana, a las 20, en la parroquia Santa Rita, del Barrio Cano, por las almas del señor Eduardo Fernández y de la señora Rita Bertollo de Fernández.

—Mañana, a las 19.30, en la capilla del Colegio María Auxiliadora, por el alma del señor Ambrosio Videla, en el quinto aniversario de su fallecimiento.

—Mañana, a las 20, en la parroquia Santa Rita, del Barrio Cano, por el alma de la señora Deyfidia Fernández de Lemos.

—Pasado mañana, a las 18.30, en la capilla del Colegio María Auxiliadora, por el alma de la señora Teresa Blanco de Damiani, al cumplirse un año de su fallecimiento.

Barbra Streisand

Independencia: darán mañana "Funny Lady"

Mañana, continuado de 18 a 24, se ofrecerá en el Independencia "Funny Lady", la brillante comedia musical que tiene por protagonistas a Barbra Streisand y Omar Sharif.

Organiza la Asociación de Amigos del Coro Universitario de Mendoza (AMICUM) y auspicia la Dirección de Acción Cultural de la Provincia.

El programa forma parte del ciclo de cine musical retrospectivo que se inició el miércoles pasado y que continuará el 6 de octubre con "Cantando bajo la lluvia" y "Juan Moreira" de complemento.

La entrada general cuesta $ 80.

Reproducciones de Constable en Arte Moderno

Una exposición de reproducciones de John Constable se habilitará hoy en el Museo Municipal de Arte Moderno, San Martín 1143, Mendoza. Permanecerá habilitada hasta el sábado inclusive.

Organiza el Instituto Cultural Anglo-Argentino de Mendoza, con motivo de cumplirse este año el segundo centenario del nacimiento del notable pintor inglés.

El viernes a las 19.30, el artista mendocino Carlos Ercoli ofrecerá una conferencia sobre Constable, ilustrada con diapositivas. Tendrá lugar en la sede del Museo.

"Instrumentos de cuerda" en Radio Nacional

Hoy a las 20.05 tendrá lugar la tercera audición del ciclo "Instrumentos de cuerda" que transmite Radio Nacional. Organiza el Departamento de Cuerdas de la Escuela Superior de Música de la Universidad Nacional de Cuyo.

La profesora María C. Dueñas de Damico se referirá al violín y la viola. Ilustrarán musicalmente los alumnos Pablo Saraví, Carmen Saraví, Pablo Borzani, Cristina Alfonso, Viviana Lazzarin y Francisco Colombo.

El ingreso al auditorio de la emisora es libre.

Una escena del film de Manuel Summers.

Lavalle: "Ya soy mujer"

La sala del Lavalle anuncia el estreno de "Ya soy mujer", que anticipó el sábado en trasnoche. Se trata de un film del destacado realizador español Manuel Summers, de quien pudimos ver "No somos de piedra", "Adiós cigüeña adiós" y "Aunque la hormona se vista de seda".

La crítica ha dicho de él que "con una sonrisa entre socarrona y melancólica observa —especie de Marivaux extraviado en nuestro siglo— los muchos juegos que el amor y el azar entretejen para que hombres y mujeres cumplan su mandato biológico. Este andaluz que desciende de ingleses, es un burlón tierno que mira la vida con amor y sin desapego. Se ríe un poco de ella pero no demasiado".

Se rodó en Eastmancolor con música de Carlos Vizziello y fotografía de José Luis Alcaine.

OBESIDAD
GRUPOS DE AUTOAPOYO
ABIERTA LA INSCRIPCION
THIN POWER
NUEVO TELEFONO 257926

Cine francés

Hoy a las 21 en el Independencia, la Alianza Francesa de Mendoza proseguirá con su ciclo de cine francés, que auspicia la Dirección de Acción Cultural de la Provincia.

Se exhibirá el largometraje "Toda clase de riesgos", que tiene por intérpretes principales a Jean Paul Belmondo y Lino Ventura.

La entrada es libre.

NOVEDADES DISCOGRAFICAS

Para saber cómo suena "El mar" de Debussy, sin duda, hay que acercarse a la versión que de esta obra ofrece Pierre Boulez. Este gran director de nuestro tiempo, también compositor, es el que ha dado a la música francesa los más excepcionales registros.

CBS ha lanzado ahora al mercado el ballet completo de Ravel "Daphnis et Chloe", esa maravilla de poema coreográfico que recrea la antigüedad con fuerza y sutil atmósfera poética. Pierre Boulez al frente de la Orquesta Filarmónica de Nueva York le otorga a la obra la finura, el vigor y la gracia que posee. Las intervenciones corales son del coro "Camerata Singers" conducido por Abraham Kaplan y el ajuste con la parte instrumental no presenta fisuras. Un disco impecable y recomendado para cualquier discoteca que se precie.

Dave Brubeck

Hace algunos meses, la compañía EMI-Odeón anunció una serie de jazz que aparece ahora con el subtítulo de "Los fundamentales".

Del sello Horizon que tuvo a cargo "1975: Los dúos" se puede escuchar nada menos que a Dave Brubeck y Paul Desmond. El personal pianista, considerado por algunos como un "jazzman", tiene un sólido y bien ganado prestigio sobre todo desde que formó su cuarteto en 1951. Contribuye, obviamente, a sostener las cualidades de este discípulo de Darius Milhaud su amplia formación clásica.

En la obra que nos ocupa, Brubeck y el gran saxofonista Desmond trabajan sin la tradicional base rítmica y los matices son muy llamativos y sugerentes. La grabación tuvo lugar el año pasado en estudios a excepción de "You go to my head" que se hizo durante la travesía del "S. S. Rotterdam" y que registró la BBC. Los aciertos musicales son suficientes para la recomendación, sobre todo para aquellos que buscan música y por encima de toda otra consideración, música.

Silvestre cambia

"Producciones Ricardo Kleinman" nos hace saber que el conocido intérprete popular Silvestre ha dejado a su cargo toda su discografía. También anunciaron que se ha desvinculado totalmente del señor Mario Naón y que su nuevo representante en la Argentina es el señor Jorge Prieto. En el orden internacional, la representación de Silvestre está a cargo del doctor Mauricio Zalcberg.

Por su parte, el conjunto "Mantra" se desvinculó del sello Music Hall y grabará para Microfón, con producción de Ricardo Kleinman.

El Hotel que usted esperaba lo espera ahora a usted.
HOTEL CONTINENTAL BUENOS AIRES
HOTEL CONTINENTAL
Reabrió sus puertas totalmente renovado y modernizado.
Disfrute de todas las comodidades que le ofrece un hotel de categoría internacional que ahora lo espera a Ud. para brindarle la hospitalidad que Ud. esperaba.
HOTEL CONTINENTAL
Av. Roque Sáenz Peña 725 - BUENOS AIRES
Reservas 49-3270 y 49-3250/59
Integrante de ARAGON Cadena de Hoteles
IMPACTO

Los estudiantes del Central en preparativos.

Celebración estudiantil en el Colegio Universitario

Un entusiasta clima de trabajo y alegría viviase ayer en el Colegio Universitario Central "General José de San Martín" en vísperas de la celebración del día del estudiante. Diversos grupos de alumnos se hallaban en la faz final de la ornamentación del moderno edificio de avenida San Martín 290, ciudad, para recibir a la primavera con la frescura propia de la juventud.

"La primavera —señalaron los alumnos— nos ha convocado para el trabajo creador y la alegría. El colegio está decorándose como un barco. Y cada curso tiene la obligación de desarrollar una idea dentro de un contexto predeterminado".

Contagiado de tanta actividad, el director del colegio, profesor Pedro Rodríguez, difinió que la "libertad con responsabilidad conduce a la creatividad". En realidad éste es el sistema de trabajo que se utiliza en el establecimiento dependiente de la UNC., que reúne nada menos que a 760 alumnos de nivel medio y a un numeroso grupo de profesores y docentes en las más diversas especialidades.

"Esta libertad con responsabilidad —recalcó el profesor Rodríguez Varas— ha permitido una comunicación permanente entre padres, alumnos, profesores, directivos y docentes, que se trasunta en todas las actividades que se programan y ejecutan". Un reportero de LOS ANDES tuvo la oportunidad ayer de observar los preparativos de los festejos y de dialogar además con alumnos de la escuela.

Una de las sorpresas fue saber que el estudiantado está dividido en dos grandes grupos: "huarpes" y "pehuenches", tribus que tienen especial responsabilidad en la organización de actos sociales, culturales y deportivos. Algunos de los miembros de las tribus, entre ellos los alumnos Claudio Bravin, Pablo Subirats, Daniel Ascencio y Leonardo Bravin, contaron que tales actividades se concretan en visitas a asilos, casa cuna, hogares de niños entidades de bien público; realización de competencias de ajedrez, voleibol, básquetbol, tenis de mesa, handbol, y en la programación de conferencias, concursos literarios, exposiciones, conciertos, charlas, encuentros entre padres y alumnos... Recae asimismo en los alumnos la responsabilidad de organizar los actos patrióticos.

A pesar de los preparativos de la celebración, la labor escolar no se detiene en el colegio. En el salón de actos, se proyecta el audiovisual de AMETA sobre el turismo mendocino; en los distintos sectores de los pisos un grupo pega papeles policromos para ambientar el colorido primaveral. Mientras tanto en aulas, el clima es el de pleno estudio.

De la terraza del edificio cuelgan gallardetes que se extienden hasta la pared del edificio de Agua y Energía Eléctrica. En una de las escaleras crece la incipiente "chimenea" del barco con los colores nacionales. Mientras en otros sectores se montan los otros detalles de la nave, que "zarpará" hoy para iniciar el viaje en celebración de la juventud.

Municipales

Comisión Municipal de Deportes.— Ha recordado a las entidades deportivas que de acuerdo a lo establecido en la Ley Nacional 20655 sobre fomento y desarrollo del deporte, es obligatorio y urgente el dar cumplimiento con los antecedentes que se han solicitado referentes a registros y censo de instalaciones, registro de entidades y nómina de comisión directiva, calendario anual deportivo, etc. Aquellas entidades que aún no han cumplimentado tales informes deberán retirar de la Secretaria de Deportes los formularios respectivos, de lunes a viernes de 8 a 14.

Entidades diversas

Gran Fraternidad Universal. — La línea Solar de la GFU presentará hoy a las 20.30 en Godoy Cruz 463, ciudad, un debate sobre el libro "Juan Salvador Gaviota". La entrada es libre.

HOY
GRAN CENA SHOW
SEMANA de la CHILENIDAD
• LO MAS EXQUISITO EN CARNES Y LO MEJOR DE LA COCINA ARGENTINA
• TRADICIONALES PLATOS Y BRINDIS CHILENOS.
La Bodega del 900
* GRAN SHOW ARGENTINO-CHILENO
RESERVAS A LOS TELS. 262773 - 262775

¿VIO? Un montón de ofertas en el Bolsón de Galletitas Ortiz
MAGGIO

FOTO CARNET
Postal $ 100
FOTO MIGUEL ANGEL
SAN JUAN 1346
21|9|C|276|21|9

DECORACIONES
PLANES SIN ANTICIPO - HASTA 10 MESES
Alfombrados - Cortinados - Almohadones - Empapelados - Iluminación - Tabiques modulares - Pinturas - Cielorrasos en general - Muebles comerciales - Revestimientos de paredes.
TELEFONO 240427
21|9|F|31008|21|9

La Casona
DE MARTES A DOMINGO CENA SHOW BAILABLE
San Martín Sur 905 • Telef. 224344 Godoy Cruz

CINES Y TEATROS

CENTRO

AMERICA - Hoy, de 14 a 24 hs. "ME LLAMAN TRINITY" y "CINCO LOCOS EN EL SUPERMERCADO".

CENTER - Hoy, de 14.00 a 24.00 hs. "RECUERDOS DEL FUTURO" y "ANIMALES MARAVILLOSOS".

CITY - Hoy, de 14.30 a 24 horas: "FLYING CLIPPER y "EL DESAFIO DEL GIGANTE".

CINEMA - Hoy de 14 a 24 hs.: "NOS LLAMAN BUGS BUNNY" y "REGRESO AL MUNDO MARAVILLOSO DE OZ".

CONDOR - Hoy, de 14.30 a 24 horas: "LOS HOMBRES SOLO PIENSAN EN ESO" y "MI NOVIA EL".

LAVALLE - Hoy, de 14 a 24 hs.: "TIGRE DE PAPEL" y "LA LEYENDA DE TAMARINDO".

LUXOR - Hoy de 14 a 24 hs.: "COMANDO SUICIDA" e "INVESTIGADOR PRIVADO".

OPERA - Hoy, de 14.30 a 24 horas: "MOLLY & JOHN" y "EL MONSTRUO DE LONDRES".

SELECTRO - HOY 21 hs. "VISITAS DEL TERROR" y "LA CLAVE DEL VIDENTE".

PREMIER - Hoy, de 14 a 24 hs. "CAMA CON MUSICA" y "DOS CHICAS EN MI PIJAMA".

ROXY - Hoy, de 14 a 24 horas: "DERSU UZALA" y "UN VERANO PARA RECORDAR".

REX - Hoy de 14 a 24 hs.: "PIEDRA LIBRE" y "MARIA Y EL PAJARO DE LAS PLUMAS DE ORO".

AUTOCINE BROADWAY - Hoy, 21 hs.: "Secreto oculto en el mar" y "No, con mujer no".

EL CERRO CINE AUTO - Hoy, 21 hs.: "Dos locos en el aire" y "Quiero besarlo señor".

GODOY CRUZ

CEC - HOY 21 hs. "Lo bueno lo malo y la feo" y otro estreno sin rectricciones.

SPORTSMAN - HOY 21 hs.: "Fangio rey de las pistas" y "Detective pie planos".

PALMIRA

COLON - HOY 21 hs. "Conserje en condominio" y "Al maestr ocon cariño".

SAN MARTIN

CERVANTES - HOY 21.15 hs. 2ª semana "La carrera de la cebolla" y otro gran estreno.

MAYO - HOY 21.15 hs. "El padrino 2ª parte" y "5 Locos de fiesta".

MONUMENTAL - HOY 21 hs. "La gran aventura del Zorro" y "Los inrrompibles".

RIVADAVIA

ALFA - HOY 21.15 hs. "Dos misioneros rebeldes" y "Conexión en Salzburgo".

Usted está viéndose en un Peugeot 0 Km?

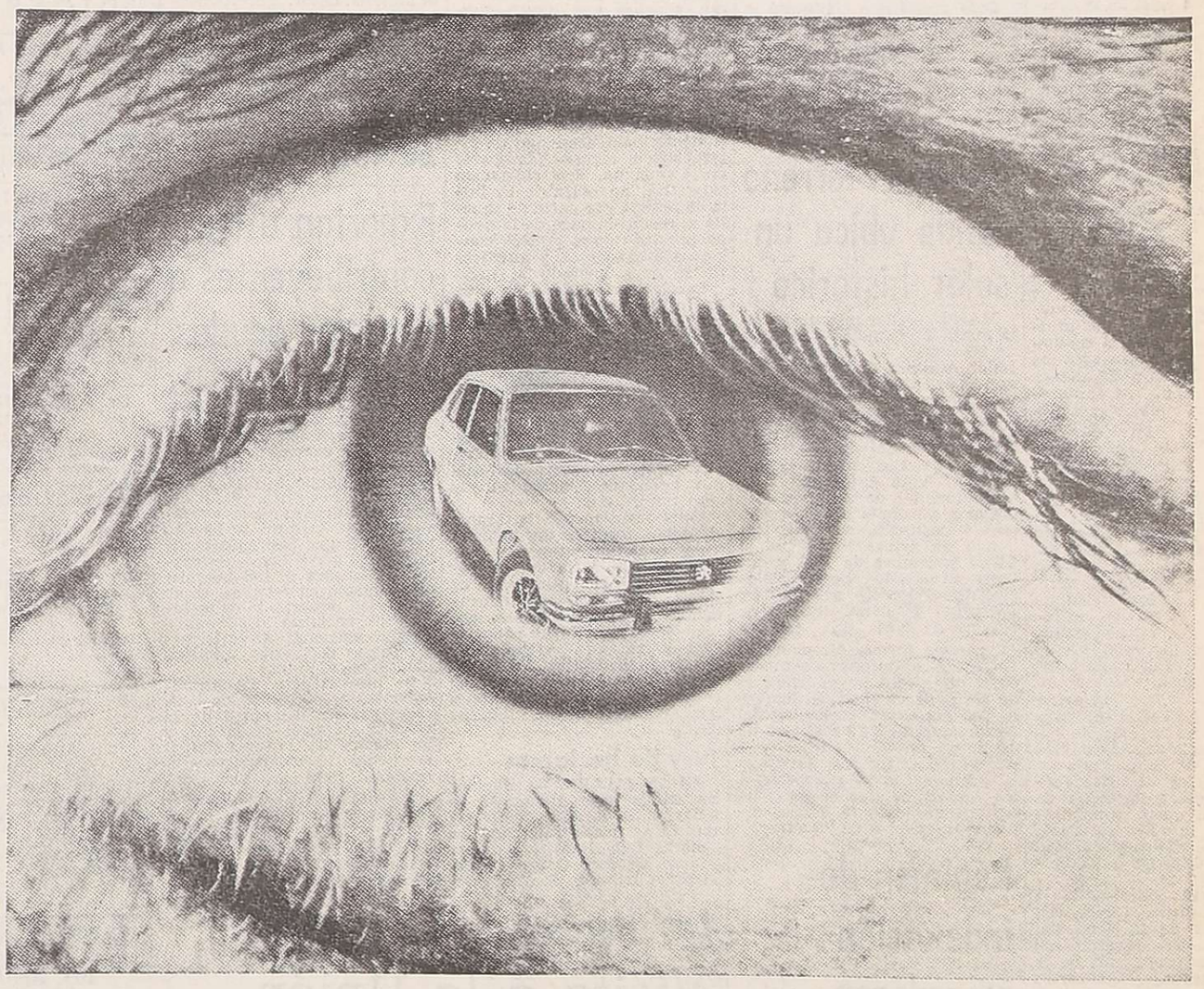

Con Autoplan véalo totalmente en cuotas, sin intereses.

• Adjudicaciones mensuales por sorteo y licitación y, además... adjudicaciones por puntaje.
• Su auto usado tiene valor en la licitación.
• Cuotas realmente ventajosas.
• Los títulos son transferibles y también rescindibles, por lo que el ahorro puro es totalmente recuperable.

CUOTAS DE AMORTIZACION CONGELADAS

LA MANERA INTELIGENTE Y MODERNA DE LLEGAR A UN PEUGEOT 0 KM.
AUTO PLAN*
PEUGEOT

CONSULTE A SU CONCESIONARIA PEUGEOT

*PLAN DE AHORRO

AUTO PLAN S.A. DE AHORRO PARA FINES DETERMINADOS Marcelo T. de Alvear 636 - P.11a.- (1058) Buenos Aires • Personería Jurídica acordada por Resolución de la Secretaría de Estado de Justicia de la Nación No. 1645 de fecha 26 de agosto de 1968 • Planes aprobados por Resolución de la Secretaría de Estado de Justicia de la Nación No. 2539 de fecha 4 de diciembre de 1969 • SEGUROS: SUD AMERICA TERRESTRE y MARITIMA Cía. de Seguros Generales S.A. - HELVETIA ARGENTINA S.A. de Seguros - ACONCAGUA S.A. de Seguros.

Profesionales

Contador público nacional. - SAN MARTIN. — En la facultad de Ciencias Económicas de la Universidad Nacional del Litoral ha obtenido el título de contador público nacional el señor Julio Dante Hervida. Realizó sus estudios primarios en la Escuela Nacional Nº 17 y Escuela Superior General San Martín y los secundarios en la Escuela Nacional de Comercio "José Manuel Estrada".

Julio D. Hervida

Durante su carrera universitaria efectuó estudios de "Cálculos de recursos y presupuesto de la administración pública". El nuevo profesional ejercerá en la Ciudad de San Martín.

Contadora Pública. — Con el título de contadora pública nacional y perito partidora, ha egresado de la Facultad de Ciencias Económicas, de la Universidad Nacional de Cuyo, la señorita María Magdalena Dominguez.

María Magdalena Dominguez

Sus estudios primarios los realizó en la escuela "Martínez de Rosas" y los secundarios en la Escuela Nacional de Comercio "Manuel Belgrano".

Al concluir sus estudios universitarios realizó un trabajo de seminario sobre "Recursos naturales de la República Argentina". La señorita Dominguez ejercerá su profesión en Mendoza.

Deben retirar subsidios entes de bien público

La Junta Coordinadora de Entidades Privadas de Bien Público de Mendoza, informó que se encuentran a disposición de las instituciones asociadas, el subsidio anual por el año 1976, el que debe ser retirado de la tesorería general de la Provincia, ala oeste de Casa de Gobierno.

La nómina de entidades beneficiadas es la siguiente: Instituto de Rehabilitación Para el Inválido (IRPI), $ 500.000; Instituto de Rehabilitación Para el Inválido (IRPI-San Rafael), $ 250.000; Taller Hogar Actividades Diferenciadas (THADI), $ 300.000; Patrocinio del Menor (PADEM), $ 22.000; C.O.P.A.L.I. (COPALI), $ 22.500; Asociación de Padres y Amigos del Disminuido Mental (FEYES), $ 16.000; FEYES, $ 9.000; FEYES-San Rafael, $ 45.000; Centro de Investigación y Prevención de la Parálisis Infantil (CIPPI), $ 90.000; Cruz Roja Argentina, San Rafael, $ 50.000; Sociedad Cooperadora San Vicente de Paul (Asilo de Ancianos), $ 80.000; BETANIA, $ 14.000; Patrocinio del Menor (PADEM), $ 28.000; COPALI, $ 35.000; Cuyo Radio Club (Mendoza), $ 6.000; Hogarcito Don Orione, $ 20.000; Hogar del Buen Pastor (Mendoza), $ 23.000; Arzobispado de Mendoza, $ 79.000; Centro de Investigaciones Sociológicas, $ 13.500; Comisión Cooperadora de Instituto Psicopedagógico Nº 44 de Mendoza, $ 30.000; Centro Médico para Niños Sordos (EINNOS), $ 50.000; Sociedad Cooperadora Hospital Emilio Civit, $ 44.000; Hogar San Antonio de General Alvear - Niños Huérfanos y Colegio Secundario, $ 10.000; Asilo de Ancianos de General Alvear (obra social), $ 10.000 y Sociedad de Damas de Beneficencia de San Rafael, $ 133.000.

Necrología

Dr. Juan Antonio Herrera Manchón. — Cuando aún podía esperarse mucho de sus cualidades, de su pasión por hacer el bien, de su trabajo perseverante, dejó de existir el doctor Juan Antonio Herrera Manchón. Desaparece con él un hombre de reconocidas virtudes y de una personalidad definida que le granjeó innumerables amigos. Su condición de caballero cabal, su fineza espiritual, su voluntad dispuesta siempre a brindar el bien a sus semejantes, fueron otras tantas expresiones de su capacidad moral.

Cursó sus estudios primarios en la escuela" Justo José de Urquiza" de Maipú y los secundarios en el Liceo Militar Gral. Espejo, tras lo cual ingresó al Colegio Militar de la Nación, del que egresó en 1956 como subteniente del Arma de Ingenieros, habiendo alcanzado en la actualidad el grado de capitán y del que se hallaba retirado.

Sus anhelos de perfeccionamiento lo llevaron a inscribirse en la Facultad de Derecho de la Universidad de Mendoza, donde obtuvo su título de abogado en 1971. Aparte del ejercicio de su profesión, desempeñó en la administración cargos de responsabilidad, confiados por el gobierno del ex mandatario, general José Eugenio Blanco. Fue intendente municipal de Junín, donde realizó una proficua labor de ordenamiento comunal impulsando el desarrollo edilicio del departamento.

También ocupó cargos en el Ministerio de Gobierno y fue profesor de Derecho Laboral en la Universidad Tecnológica Nacional, Regional Mendoza, cátedra que ostentaba al momento de sobrevenir su deceso. En los últimos tiempos, fue designado juez del Sexto Juzgado de Paz Letrado.

El doctor Herrera Manchón deja entre quienes le conocieron y cultivaron su amistad, un recuerdo imborrable. Su vida activa y fecunda le permitió brindarse a la comunidad con amplitud de ideales, y fue un intérprete de sus aspiraciones y deseos de progreso.

Agasajo a los menores del Hogar Biedma

La Cámara Junior de Mendoza ha organizado un festejo para celebrar el día de la primavera y del estudiante, con los niños internados en la Escuela Hogar "Carlos María Biedma", en el parque San Martín.

Los actos darán comienzo a las 14 y se extenderán hasta las 19.30, y en su transcurso se harán juegos y se brindarán entretenimientos con la participación de los internados, premiándose a los ganadores.

Habrá carreras de embolsacos, del huevo y la cuchara, de angarillas, tres pies, juego del globo con harina, concurso de bailes, carrera de triciclos, juego de enhebrar la aguja, concurso de pinturas y, finalmente, se brindarán números artísticos, en cuyo transcurso actuarán payasos.

Se servirá a los alumnos un chocolate donado por la Cuarta Brigada Aérea y Seven-Up realizará una degustación de sus productos.

Entidades Diversas

Círculo de Suboficiales de las Fuerzas Armadas, Filial Nº 1 Cuyo. — Invitó a socios y amigos de la entidad al desfile de modelos organizado por la subcomisión de Cultura y Acción Social, para el 26, a las 18.30, en Boulogne Sur Mer 241, ciudad. En la función se sortearán dos modelos de la colección primavera-verano. Las tarjetas podrán adquirirse en la secretaría del Círculo, en horario de oficina.

Papa para Semilla
Variedad KENNEBECK Y SPUNTA
PRIMERA MULTIPLICACION
"ALGUACIL Hnos."
ADMINISTRACION: E. GONZALEZ 521 Godoy Cruz - MENDOZA TELEFONO 222752
VENTAS: Mdo. Coop. Prod. - Ptos. 85-90 - Sarmiento y Pampa, Gllén. - Mza. - Teléf. 260466
19|9|F|29212|22|9

VENDO 500 KILOS DE MEDALLONES
TELEFONO 231676
MISIONES 3344
21|9|C|219|21|9

CEMENTO $ 430
Todo para la Construcción
Godoy Cruz 3171 - Villa Nueva - Teléfono 261689
5|9|F|25115|Pte

VENDO
Fábrica de Muebles para Cocina
LLAMAR 290718 ó 227688
21|9|C|194|22|9

Salón Céntrico
VENDO 270.000.000
GUTIERREZ 732
TELEFONO 256739
18|9|T|9909|21|9

VENDO TINGLADO
GRAN OPORTUNIDAD
1 de 600 m2. (15x40)
3 de 200 m2. aprox.
Bandera de los Andes 569, esq. F. de la Reta
Teléf. 247735
19|9|F|28952|25|9|A

IMPLEMENTOS
GIAMBENEDETTI GH
MAQUINARIAS AGRICOLAS
STABIO S.A.I.C.
MENDOZA - SUCURSALES: ESTE - TUNUYAN - SAN RAFAEL - LA CONSULTA

A INVERSIONISTA
NECESITAMOS $ 2.500.000
Total Garantía - Capital Flotante o Póliza Hipotecaria
INTERES DEL 8 % AL 10%
Según Condiciones
Teléfono: 290801
De 18 a 20 Horas
21|9|F|30929|21|9

MODYCUER
LIQUIDA
Toda su existencia en ropas de CUERO - VALIJAS Y BOLSOS. Arreglo y limpieza de los mismos. Entre Ríos 181 - Tel. 259216 - Mza.
18|9|F|28582|22|9

BARBECHOS
VIDES Y ALAMOS
Libertad 835 - Teléf. 972595
(PRODUCCION PROPIA)
Barrio Colina de Oro
MAIPU
9|9|F|26125|Pte|8

Local con 3 Departamentos
Vendo sobre calle Colón casi Mitre
TOTAL $ 1.800.000.000 m/n.
ATENCIO VIVIENDAS
ESPEJO 172 — TELEFONOS 231358 - 231558
21|9|F|30975|21|9

CUERO
Chaquetas, tapados, gabanes para niños y adultos. De gamuza, napa, gamulán y antilope.
PRECIOS DE FABRICA
Boulogne Sur Mer 1677. - Ciudad
9|9|F|25543|30|9

ORO
COMPRAMOS MEJOR PRECIO
A PARTICULARES Y COMERCIANTES
GALERIA TONSA - LOCAL A-14
11|5|F|25528 Pte.

Viñas y/o Parrales
De Primera - Zona Centro y Norte
Compro 30/100 Has. MEZCLAS
PROVINEG S.R.L.
SAN MARTIN 1070 - 247575 - MENDOZA
21|9|F|31022|21|9

Moldurera - Machimbradora
En Perfecto Estado - Vendo
LISANDRO MOYANO 528 o GUIRALDES 780 — LAS HERAS
21|9|C|365|21|9

Departamentales

Maipú

Durante la reunión informativa sobre la próxima Fiesta Provincial de la Aceituna.

Organizan la IV Fiesta Provincial de la Aceituna

CRUZ DE PIEDRA (Maipú). — Este distrito caracterizado por la fertilidad de sus tierras, magníficos olivares, centro histórico del nacimiento del departamento; fue sede del primer cónclave organizado de la IV Fiesta Provincial de la Aceituna.

La reunión concretada en el domicilio del señor Eduardo Isuani, permitió delinear los rasgos salientes que contendrá la fiesta del trabajo e industria derivada del olivo. La comisión provisoria fue constituida por los señores Roberto Molina, Eduardo Isuani, Pedro y Alberto Giraud Billoud.

Durante las deliberaciones se comentaron las políticas y propuestas que definirán el evento que aspirará este año "captar al turismo que llega a Mendoza en la primera quincena de diciembre; promover al departamento de Maipú en sus múltiples facetas industrial-comercial-agrícola; concientizar a los propietarios de las plantaciones de olivos que por sus características —ser símbolo del esfuerzo creador del trabajo olivícola— puede derivar con el tiempo en una fiesta tradicional como es la Vendimia y elegir la soberana por el año 1976/77 de la Aceituna".

Entre las sugerencias que conforman la agenda de la IV Fiesta de la Aceituna ocupan un rol preponderante el "Primer encuentro de los olivicultores de Cuyo", la edición de folletos sobre las utilidades del aceite y aceituna, con breves referencias sobre la historia del olivo en Mendoza y Maipú; un festival artístico, posiblemente con orientación folklórica para el acto central de elección y coronación de la soberana 1976/77; la Vuelta de la Aceituna en ciclismo y otros deportes; exposición y venta promocional de productos de olivo; inauguración de un circuito turístico; programa de extensión cultural y el almuerzo de los olivicultores.

"Cuando sea conformada la comisión definitiva— señalaron los miembros de la Comisión Organizadora— se analizará en particular las propuestas de la agenta de trabajo. Tenemos plena conciencia que por el tiempo que resta será difícil materializar todas las ideas. Lo importante es que se ha dado el impulso inicial para la IV Fiesta de la Aceituna. Nuestro objetivo sustancial para 1976 será reiniciar un festejo que había sido suspendido en los últimos años."

No descartaron que el apoyo que brindará el Estado contribuirá a la jerarquización de la fiesta que nació precisamente en el distrito de Cruz de Piedra. Al respecto enfatizaron que "han establecido contactos con el gobierno comunal a través de una entrevista mantenida con el intendente de Maipú, doctor Alberto Rauek."

Admitieron que la fiesta debe ser "autofinanciada partiendo de los aportes de los productores y agricultores y por las recaudaciones derivadas de los actos artísticos. Tenemos como idea muy clara que el Estado debe aportar su infraestructura para la fiesta, pero los recursos deben ser auténticos y no provenir de subsidios. A éstos sólo hay que recurrir cuando estén agotadas todas las posibilidades de la actividad privada".

Otro punto que conformó la charla fue que la fiesta debe tener como centro al departamento de Maipú y la inmediata convocatoria a las entidades que conformarán la línea de realización de la reunión anual de los olivicultores.

Donan el terreno donde ubica un solar histórico

MAIPU. — Por intermedio de la Junta de Estudios Históricos de Mendoza —filial Maipú—, el señor Antonio Rodríguez y señora Ana Martín de Rodríguez, propietarios del inmueble donde se encuentra ubicado el motivo recordatorio de la batalla de Rodeo del Medio, en jurisdicción del distrito Fray Luis Beltrán, han expresado a la Municipalidad de Maipú su disposición de donarle el pequeño predio destinado a evocar ese hecho de armas producido el 24 de setiembre de 1841 y que fuera declarado "Solar Histórico", por decreto del Poder Ejecutivo Nacional del 17 de octubre de 1974.

Ante ese formal ofrecimiento entregado al intendente municipal por parte de autoridades de la citada entidad en nombre de los donantes, el titular del Departamento Ejecutivo ha dispuesto se efectúen los trámites respectivos y se satisfaga la documentación necesaria a los efectos de que se suscriba oportunamente la correspondiente escritura de dominio.

Régimen de indexación recordaron

MAIPU. — La Municipalidad comunicó a los contribuyentes que tengan deudas vencidas con la Comuna, que a partir del próximo 1º de octubre, se aplicará el régimen de indexación establecido por Ley Provincial 4074/1976.

La intendencia hizo un llamado a los contribuyentes que se encuentran en mora con deudas pendientes, para que hagan efectivas las mismas antes de la fecha mencionada, a fin de evitar mayores gastos y las consecuencias emergentes de la aplicación de la referida disposición.

En consecuencia, quienes adeuden a la comuna derechos de inspección de comercio e industrias, o tasas de servicios a la propiedad raíz y reembolsos, deberán efectivizar su pago antes del próximo mes para evitar la indexación de la deuda.

Guaymallén

El régimen de indexación aplicará la Municipalidad

GUAYMALLEN. — La Municipalidad aplicará desde el primero de octubre, el régimen de indexación previsto en la ley provincial Nº 4074, dictada el 7 de julio último y publicada en el Boletín Oficial el 14 de ese mes. De acuerdo con los términos de esta legislación y del decreto provincial Nº 1276, del 20 de julio de 1976, serán actualizados los créditos a favor de la Municipalidad emergentes de tasas, patentes, derechos, etc. incluso multas y otros conceptos, cuyos vencimientos se operaron con anterioridad a la publicación de la ley 4074.

Se aplicarán índices contemplados en el artículos 4º de aquel ordenamiento legal sobre la base de datos suministrados por el Instituto Nacional de Estadísticas y Censos, que elabore el respectivo organismo. El apartado cuarto a que se refiere la ley 4074 expresa que "la actualización procederá sobre la variación de los índices de precios mayoristas, producida entre el mes en que debió efectuarse el pago y el penúltimo mes anterior a aquel en que se lo realice".

Las multas actualizables serán aquellas que hayan quedado firmes y correspondan a infracciones cometidas con posterioridad a la publicación de la ley 4074 (14 de julio de 1976). La obligación de abonar el importe correspondiente por actualización surgirá automáticamente y sin necesidad de interpelación alguna por parte de la Comuna. Esta obligación subsistirá, no obstante la falta de reserva por parte de aquélla al recibir el pago de la deuda por los rubros y otros conceptos o sanciones, y mientras no se haya operado la prescripción para el cobro de ellos. En los casos en que se abonaren los tributos y otros conceptos o sanciones sin la actualización correspondiente, este monto también será susceptible de la aplicación del régimen legal desde ese momento, en la forma y plazos previstos para aquéllos. En los casos de pago con prórroga la actualización procederá sobre los saldos adeudados, hasta su ingeso total.

Consecuentemente, la Municipalidad formula un llamado a los contribuyentes con deudas vencidas, a fin de que pasen por el Departamento de Rentas Generales y/o dependencias comunales donde posean débitos, a fin de cancelar esas obligaciones y regularizar en forma definitiva sus situaciones, para evitarse luego del 1º de octubre, las erogaciones por aplicación de la indexación.

Jury de Reclamos

GUAYMALLEN. — Funciona en la sede municipal de Guaymallén el Jury de Reclamos. Está constituido por los señores Luis Rosario Adrover y José Eleodoro Ortiz, jefe del Departamento de Rentas y jefe de Oficina de Patentes, respectivamente, en representación de la comuna, y por los señores Juan R. Romero y Herbert González, titular y suplente, por la Cámara de Comercio, Industria y Producción de Guaymallén, y por los señores Ibrahim Abud y Antonio Nadal, titular y suplente, por la entidad Centro de Almaceneros Minoristas y Anexos de Mendoza.

Todos los componentes del jury tienen carácter "ad honorem" y sesionan en el edificio comunal. Resuelve sobre las reclamaciones que se le formulen, a cuyo efecto consigna las respectivas resoluciones en el reverso de la boleta. Este ente, al tratar las reclamaciones que se le interpongan, puede modificar el aforo o rubro de las clasificaciones o las anula en casos excepcionales, cuando certifica que los establecimientos comerciales o industriales, casos generales clasificados al efecto del pago de las patentes, no existen.

Los contribuyentes que recurran ante el jury en defensa de sus derechos presuntamente lesionados y de acuerdo con el principio que impera en esta materia, deberán previamente abonar la patente en un plazo máximo de los primeros quince días de haber sido clasificados y notificados. Sin este requisito no se admitirá reclamación alguna.

Lavalle

Exhortan a los contribuyentes a cancelar deudas

LAVALLE. — Las autoridades municipales exhortaron a los contribuyentes que tengan deudas vencidas, correspondientes a ejercicios anteriores, a que las cancelen antes de la aplicación de la ley 4074. Este ordenamiento legal entrará en vigencia el 1º de octubre y determina la actualización de créditos a favor de la Comuna, proveniente de tasas, multas y otros conceptos. Se destaca que el regimen contemplado en esta ley, es de aplicación general y obligatoria, sin perjuicio de la aplicación adicional de intereses o recargos por moras, intereses punitorios y multas.

Se hizo saber a los contribuyentes la necesidad de cancelar sus deudas antes de la entrada en vigor de la ley, a los efectos de evitar pérdidas de tiempo e incidencias económicas. Para los correspondientes pagos y asesoramientos, los interesados deben concurrir a la Sección Recaudaciones y Apremios de la Municipalidad de 7.30 a 13, de lunes a viernes.

Las Heras

Visita a la Unión Vecinal M. Cristina

LAS HERAS. — El señor intendente municipal, vicecomodoro (R) José María Pellegrini, acompañado por el Secretario de Obras Públicas y Privadas, Arquitecto Rodolfo Rosas, y del Director de Servicios Públicos, señor Luis N. Gallardo, visitaron la Unión Vecinal María Cristina, constatando personalmente problemas de la zona. El señor Guillermo García presidente de la entidad, expuso a los funcionarios comunales sobre la apertura y ensanche de calle Agustín Alvarez, solicitud de gestión ante Vialidad Provincial para el asfaltado de calle Francia, poda, y profundización de cunetas.

Los funcionarios comunales realizaron además una visita a la empresa "Palmar", donde en entrevista con directivos de la misma aunaron criterios sobre soluciones a problemas de la comunidad del lugar. La empresa se comprometió a brinnar un total apoyo y colaboración. Luego de la recorrida el jefe comunal impartió directivas para la solución inmediata de problemas de competencia municipal comprometiendo la presencia de funcionarios en el próximo encuentro a realizarse en el barrio Ferrocarriles Argentinos para el probable ensanche de la arteria solicitada.

Luján

Semillas para huertas caseras entrega INTA

LUJAN. — La Agencia de Extensión Rural Luján de Cuyo del INTA informó que ha recibido de la Estación Experimental Agropecuaria La Consulta, una nueva partida de colecciones de semillas hortícolas, destinada a promover el desarrollo de las huertas caseras.

Cada colección está compuesta por semillas de seis especies hortícolas, y se venden a $ 150. Los interesados deben concurrir a la sede de la mencionada Agencia, en el Km. 14 de la ruta a Luján.

En el ANIMAL también hay Vida. RESPÉTELA!
SOCIEDAD MENDOCINA PROTECTORA DE ANIMALES

GUIA PROFESIONAL

MEDICOS

Dr. RICARDO RAMPONI
Médico cirujano. Nueva dirección. General Paz 173. Ciudad. Pedir turno. Tel. 251127.
24|8|F|21017|22|9

Dr. I. KALIMAN
CLINICO
Lunes a viernes 16 a 20 hs. Atiende mutuales. Sargento Cabral 706. Ciudad. Tel. 290500.
7|9|F|25447|Pte.

Dr. OSCAR CAMINOS
MEDICO
Nuevo consultorio: 9 de Julio 1540. 1º Piso. Turnos 254793. 11 - 12.30 y 17 - 21 hs. Mutuales.
7|9|F|25809|Pte.

Dr. FERNANDO E. ALONSO
CLINICA MEDICA - DIABETES
Nuevo domicilio Consultorio: Chile 934 - Teléf. 243824.
15|9|F|27734|Pte.

Dr. ANGEL C. NAVARRO
Cirugía - Atiende lunes, miércoles y viernes de 17 a 20 hs. Reserve turno. Alpatacal 2755. Teléf. 214325. 1|11|F|Pte.|A.

ISAAC SCHERBOVSKY
Clínica. Especialista enf. broncopulmonares, asma.
FERNANDO SCHERBOVSKY
Clínico. Pedir turno. Mutuales. José F. Moreno 2769. Tel. 257402-258616. 14|4|F|Pte.A

APARATO DIGESTIVO

Dr. JOSE MARTIN
Hígado. Vesícula. Vías Biliares. Páncreas. Diariamente 18 horas: Gral. Paz 173. Tels. 250174-242998.
9|9|C|071|072|8|10

VIAS URINARIAS

Dr. ALBERTO PABLO CORICA
UROLOGO
Colón 532. Turnos: teléfonos 240535 y 252553. 17|8|F|99029|Pte.

Dr. IGNACIO J. ROMEO
CIRUGIA VIAS URINARIAS
Cirugía general. Diariamente desde 17 horas. Pedir turno. República de Siria 325. Teléfono 292220.
7|3|F|49557|Pte.

Dr. JOSE DANIEL LOPEZ LAUR
UROLOGIA
V. Zapata 30. 2º Piso. Mendoza. Tel. 245285. 23|8|C|988|21|9

Dr. ALBERTO D. BEKERMAN
UROLOGO
9 de Julio 1189 2º Piso. Dpto. 15. Turnos: 231915 - 247445.
20|4|F|62034|Pte.

DOCTOR
ANTONIO C. LINARES
UROLOGO
Martín Zapata 572 - Turno teléf. 231391.
18|9|C|314|17|10

OBESIDAD

Dr. ALBERTO SEVILLA
M.P. 1839 Director Instituto Médico Científico Obesidad, Asma y Alergia y del Centro Médico de Investigaciones Diagnósticas. Obesidad. Endocrinología. Laboratorio Glandular. Av. Colón 232. Tels. 290006 y 241440. Mendoza. Solicitar turnos. Horario de atención: 8.30 a 21 hs. Se atienden mutualizados.
15|9|F|27767|Pte.-A

ENDOCRINOLOGIA

Dra. SOFIA FRIDA SCHERBOVSKY
Tiroides - Obesidad - Esterilidad - Diabetes - Crecimiento y desarrollo. Adolescencia. Solitar turno a los teléfs. 257402-258616. MUTUALES. José Federico Moreno 2760. Ciudad. En San Martín, Miércoles Sanatorio Argentino. 4|4|Pte.|A.

VARICES

Dr. EDGARDO ESCOBAR
M. P. 2667
Dr. ALBERTO SEVILLA
M. P. 1839
Várices y Hemorroides. Tratamiento Clínico. Radiografía Electrónica. Departamento Investigaciones Arteriovenosas. - Av. Colón 232. Tels. 290006 - 241440. Pedir turnos. Horario atención: 8.30 a 21 hs. Se atienden mutualizados.
15|9|F|27769|Pte.-A

Dr. SPINETTA REGUERO
Junín 218. Barrio Bombal. Tel. 244111. Pte.

Dr. OSVALDO PETETTI
Várices - Tratamiento ambulatorio. Días martes. Sarmiento 180, G. Cruz. Llamar Teléf. 224725.
20|9|C|363|21|9

PSIQUIATRAS

Dr. AMERICO GOMEZ
Especialista Hospital Privado de Córdoba. Psicoterapia. - Belcarce 664. Tel. 21639 - San Martín.

ESPECIALISTAS EN SEÑORAS

Dr. HUGO BRANDI
GINECOLOGIA Y OBSTETRICIA San Lorenzo 226. - Turnos: 243286. Mutuales.
30|7|F|93026|Pte.

Dr. DAVID ELIGIO TORIANO
Embarazos - Partos - Mutuales. Lunes a viernes. Turnos 243490. España 756. Ciudad.
5|9|C|323|5|10

GARGANTA NARIZ Y OIDO

Dr. LUIS E. MONETTI
10 - 12 - 18 - 21 horas. 9 de Julio 1050 Teléf. 249323. Particular: Teléfono 246661. 10|3|F|53157|Pte.

Dr. CORRALES
Especializado en Europa. Solicitar turno. Perú 1251. T. 257715-249447.
14|8|F|98234|Pte.

Dr. RAUL JOSE BONSANGUE
GARGANTA - NARIZ - OIDOS
Turnos teléfonos 258555 y 262630. 25 de Mayo 1413. 10|5|Pte.|A

ASMA Y ALERGIA

Dr. ALBERTO SEVILLA
M. P. 1839 - Director Instituto Asma y Alergia. Av. Colón 232. Tels. 290006 - 241440. Pedir turnos. Horario atención 8.30 a 21 hs. Se atienden mutualizados.
15|9|F|27768|Pte.-A

Dr. SALOMON BOUERI
Dr. ARNALDO BOERO
Dr. EDUARDO PENA
Corrientes 39 - Teléfono 251591
11|8|F|96456|Pte.

Dr. LUIS BROITMAN
ALERGIA
Patricias Mendocinas 624. Planta baja. Local 9. Teléf. 249907. - Se atienden mutuales.
4|6|F|65875|Pte.|A

CIRUGIA ESTETICA

Dr. J. SANANES
Jefe de servicio Sala 1 Hospital Emilio Civit. Cirugía de nariz, mamas, adiposidades, injertos, quemados. Pedir turno. P. B. Palacios 1260 (Ituzaingo). T. 257319-251391.
7|3|F|Pte.|D

Dr. HUGO SALOMON
Unicamente cirugía estética funcional de nariz. Clínica Godoy Cruz. Godoy Cruz 333. Teléfonos 215951 y 215952. Mutuales.
Pte.|F|D

Dr. ENRIQUE VELASCO
Cirugía estética, plástica reparadora. Lunes, miercoles y viernes. De 17 a 20 horas. Rioja 1153. Tel. 244806. 11|3|F|53200|Pte.|A

ESPECIALISTAS DE LA PIEL

ALBERTO TORRES CORTIJO
Ex médico becario Univ. Madrid. Emilio Civit 43. 1er. Piso. Turnos de tarde al Tel. 255356.
6|4|F|59285|Pte.

Dr. ALBERTO J. GRINBERG
Enfermedades de la piel. Alergia dermatológica. Nueva dirección: 9 de Julio 1540. 1er. P. Turnos T. E. 254793. 7|9|F|25816|Pte.

Dra. ANA SMALIK
Ex médico Asistente Univ. Viena. Necochea 31, 1º P. Dpto. 5. - Turnos: Teléfono 225613.
23|9|C|354|20|10

OCULISTAS

Dr. ZALDIVAR
Dra. MISTELI
Nueva dirección: Av. Emilio Civit 685, Ciudad, Teléfonos: 257000 - 257100
8|7|F|Pte.

Dr. M. MARCHEVSKY
OCULISTA
Consultas de 11.30 a 12.30 y de 16 a 20 horas. Rioja 1130. T. 247996.
25|3|F|94036|Pte

CLINICA DE OJOS
Atendida por
16 Médicos Oftalmólogos y 6 Auxiliares Técnicos Universitarios
Consultorio externo de 8 a 21 hs. Guardias permanentes. Cirugía e internación. Atención de particulares y mutualidades. Av. España 888. Teléf. 248856. 18|3|F|42513|Pte.

DENTISTAS

Dr. JUAN ANGEL BRANDI ZAPATA
Doctor en odontología. RAYOS X. Pedir Turnos: 10 a 12 y 16 a 20 hs. San Juan 741 - Turnos tel. 241869

ODONTOLOGIA

VICTOR M. PICCIONE
Doctor en odontología. Cirugía de boca y huesos de la cara. Lunes, viernes 10 a 12; martes, jueves 15 a 18. Sanatorio Policlínico de Cuyo. Tel. 243000. Part. 255547. 29|7|F Pte.

ORTOPEDIA

ORTOPEDIA WALDMANN
Soportes y botas para pie plano, corsets para columna, fajas y aparatos para estómago, medias y vendas para várices.
Lavalle 162 - 250661 - Mendoza
Alsina 270. Teléfono 21835. San Rafael. 19|5|F|69960|Pte.

REUMATISMO

Dr. MANUEL MENA
Reumatólogo - Enfermedades de columna vertebral, brazos doloridos. ciática. Atiende de 15 a 20 hs. Buenos Aires 226. Lunes a sábados.
20|3|Pte.

Dr. JULIO F. SANCHEZ
De viaje de estudio a Europa no atiende hasta nuevo aviso. Rivadavia 141. Teléf. 291994.
14|9|F|Pte.

Dr. RAUL BISTUE
Nuevo domicilio: Chile 934, Cdad. Teléfono 243824 - Ciudad.
14|9|C|027|13|10

Dr. RICARDO BARCENILLA
Rivadavia 578 - Planta baja - Dpto. 5 - Ciudad - Turnos 17 a 20.30 hs. Teléfonos 292020 - 221910.
28|2|F|48167|Pte.|A

HUESOS

Dr. VICENTE ARAGONA
TRAUMATOLOGIA y ORTOPEDIA Rivadavia 430. Planta baja. Dpto. 1. Turnos: 246935 - 241775.
20|8|F|Pte.

RADIOLOGIA

Dres. RICARDO HORENSTEIN
MARTHA G. de HORENSTEIN
Radiografía - Radioterapia. Colón 185. 8º Piso. Teléf. 242747.

PARTERAS

CELINA E. M. de ARNEDO
PARTERA NACIONAL
Catamarca 585. Ciudad. T. 242388. Pedir turno. 29|F|99490|Pte.

ESTHER C. de SANANES
Partera nacional. Diariamente de 16 a 20 hs. Solicitar turno. Pedro B. Palacios 1260 (Ituzaingo) entre Catamarca y Lavalle. Teléfs. 257319 y 251391. 7|4|F|Pte.|D

DELIA MASCAREÑO de GOMEZ
OBSTETRICA NACIONAL
Pedir turno. Pellegrini 945. Godoy Cruz. Teléfono 292214.
1|9|F|97477|30|9

IRMA YAKEL de LEGUIZAMON
PARTERA
Av. San Martín 1269 - 3er. Piso. Dpto. "A" - Tel. 257536 - Mendoza.
F.Pte.|A

J. DELIA SANCHEZ GOMEZ
OBSTETRICA NACIONAL
Atiende de 15 a 17 horas, menos sábado. Rivadavia 634. Tel. 241013.
9|7|F|73018|Pte.|A

PSICOLOGIA

Lic. LIDIA ULLOA DE ANELLO
PSICOLOGA
Niños, adultos. Nuevos métodos. Atención mutuales. Turnos teléfs. 224683 y 293204, de 16 a 20 hs. P. Mendocinas 634 7º Piso. Dpto. 77.
17|9|F|28481|30|9

AVISOS CLASIFICADOS

Compra y Venta de Propiedades
Pro-Vivienda Inmobiliaria
S. R. L
28 DEPARTAMENTOS
Con cocheras opcionales, 2 y 3 dormitorios, cocina con artefactos, patios individuales, jardines interiores, excelente ubicación. Juan B. Justo Nº 338, Ciudad.
FINANCIACION
Total desde ..... $ 3.300.000
Al boleto ..... $ 500.000
A la posesión ..... $ 500.000
Saldo 60 meses, con 6 % de interés anual. Posesión 60 días. Atendemos: en nuestras oficinas - Calle: Perú 1214.
19|9|C|869|21|9

AA PROPIETARIOS directos compramos o permutamos casas, departamentos, negocios, lotes, terrenos, fincas, campos incultos, estancias, galpones, locales para satisfacer pedidos reales. Ofrecer a C. E. Barrera Oro y J. P. Landart. Mitre 1378. - T.E. 257726, Mendoza.
5|9|F|24902|Pte.

AA/PROPIETARIOS que deseen vender su propiedad, Provivienda asegura venta rápida y ventajosa. Solicite tasador sincompromiso. Perú 1214. T. 218277 255813 - 258054.

A PROPIETARIO compramos casa, departamento, lote o finca. Godoy & Peña. Máxima seriedad inmobiliaria. Gutiérrez 585. Teléfs. 258543 - 251597.
22|5|F|81131|Pte.

A - LOCAL comercial vendo a 6 cuadras de Lavalle y San Martín, 100 mts., salón, baño y office. Ver Godoy Cruz y Alberdi. San José. Tratar: Videla 65 Tel. 37, Rodeo de la Cruz. 15|9|C|283|21|9

A PROPIETARIO compro urgente Chalet categoría, zona residencial. Hasta pesos Mil Millones. Absoluta reserva. Teléf. 244790.
20|9|F|30724|21|9

A. $ 1.500.000 contado y facilidades vendo casa grande en Benegas; superficie 600 metros, 20 de frente, entrada para camiones, galpón, media cuadra carril Cervantes. Recibo auto o equipo. Colón 526. Godoy Cruz.
A Corvalán. Atención horario de comercio. 21|9|T|9952|21|9

A CUADRA San Martín, Godoy Cruz, casa adobe, mucho terreno, vendo. Bragazzi, T. 243298.
21|9|F|30950|21|9

A MTS. Pte. Olive G. Cruz esquina vendo, dos casas, una antisísmica s|terminar y otra adobe. Recibo auto mediano. Teléfono 290449.
21|9|C|296|23|9

A 3.100.000 nueva Trapiche, patio, cocheras. Urgente. Permuta, facilidades. T. 241457.
21|9|F|29242|22|9

A 1.900.000 total, antisísmica chica, patio. Barrio Romairone. Permutas, facilidades. 241457.
21|9|F|29240|22|9

A FINCAS 8 Has. viña, producción 1050 quintales. Ruta San Juan Km. 25. Otra, 50 Has. chacra, pozo, casa. Ambas 1.500.000. Contado saldo facilidades. Tel. 227011. 21|9|F|29224|21|9

A VALOR terreno, casa 6ª Sección, 43% m2., $ 1.000.000 y facilidades. Aristides Villanueva 451. 247020. Cicchitti. 21|9|C|338|21|9

A 20 MTS. ciudad particular vende casa amplio living comedor, 3 dormitorios. Mitre 427. Las Heras. 21|9|C|327|21|9

NECESITA
DISTRIBUIDORES
Para la Ciudad de Mendoza
Preferentemente relacionados con la comercialización en el ramo de
GOLOSINAS
— CON FURGON
— MUY BUENOS INGRESOS
Dirigirse por carta a:
Lavalleja 2171 — Córdoba
21|9|F|30916|21|9

Vendo
Ford Fairlane ... 71
ESTADO IMPECABLE
Renault 6 - 0 Km. 76
Fiat 128 IAVA .. 74
PERMUTO Y FINANCIO
SAN MARTIN 2015
Godoy Cruz
21|9|F|31025|21|9

PERKINS
REPUESTOS LEGITIMOS
Fernando Martínez
SAN JUAN 847 - TEL. 243191 - MZA.

EN MAIPU
VENDEMOS IMPORTANTE EDIFICIO
en pleno centro, 1.700 metros terreno y 1.450 cubiertos con salones y galpones de primera, para importante industria. - RUGGERI GALDEANO. - José Federico Moreno 840. Teléfono 245934.
21|9|C|290|23|9

Arena Lavada
5 m3. $ 3.000
RIPIO - ARENA
PIEDRA
5 m3. $ 2.750
TELEFONO 242903
21|9|C|246|22|9

OFICIALES CARPINTEROS
SE NECESITAN
RIO NEGRO 2254
PEDRO MOLINA - GUAYMALLEN
20|9|C|195|196|22|9|A|D

EN RIVADAVIA
Amplia casa 550 m2. con salón para negocio, todas las comodidades, pleno centro, 580.000.000 m/n. Facilidades 2 años.
TELEFONO 247906
21|9|F|30943|21|9

CORRALON
AVENIDA
OFERTAS
CAÑOS DE LUZ
5/8 liviano ... $ 330
5/8 pesado ... $ 399
CABLES
1 x 1, el mt. $ 21
1 x 1/2, el Mt. $ 29
HIERRO para construcción 4,2 al 25
CEMENTO
la bolsa .... $ 435
AZULEJOS
Todos los colores, el mt. ... $ 900
CREDITOS
San Martín 145,
Las Heras. Tel. 216980
21|9|F|30926|22|9

SCAIOLA ALUMINIO
mendoza
CONTRAVIDRIO DE ALUMINIO
Kg. $ 510 + IVA
CHAPA PARA CARROCERIA
Kg. $ 460 + IVA
REMACHES RAPIDOS en 5 mm.
Kg. S 560 + IVA
BELTRAN 225 - T.E. 218023 - CIUDAD
21|9|F|30939|22|9

COMPRO VINO
CRIOLLOS - BLANCOS - MOSCATEL
Sr. R. UBALDINI
TELEFONO 220109
21|9|C|27|21|9

CAÑO HIERRO
20 metros de 6/8 pulgadas usado compro.
TELEFONO 291183
MENDOZA
21|9|C|214|21|9

GALPONES
Excel. ubicación. Desde 160 a 1.070 m. cub. Cont. y Fac.
ALFREDO BACCARELLI
Paso de los Andes 1517 - A — T. E. 251398
21|9|C|260|21|9

OCASION
TANQUE VENDO
REFORZADO, CON 5.000 Kg. DE FUEL-OIL. SEMI NUEVO.
SAN MARTIN 1040 - TEL. 292112
21|9|C|298|21|9

CHACRAS DE CORIA
VENDO CASA
Amplia recepción y dormitorios, dos baños, pileta, jardín, teléfono. - INMOBILIARIA GUIÑAZU. SAN LORENZO 160.
21|9|F|30933|21|9

Empleado Administrativo
Necesita importante empresa. Se requieren conocimientos de oficina y dactilografía. - Escribir a: F. A. (5). Poste Restante Diario LOS ANDES.
21|9|F|30913|21|9

Departamento de Categoría
SAN MARTIN Y SERU
Frontal, living comedor amplio, 3 dorm., 2 baños principales, cocina comedor, dep/serv., calefacción central individual, a estrenar. Llaves:
ATENCIO VIVIENDAS
ESPEJO 172 - TEL. 231358 - 231558
21|9|F|30976|21|9

TORINO 76/75
— COMPRO —
EN IMPECABLE ESTADO, CON POCOS KMS.
GAZCON 522 - TELEFONO 980257 - LUJAN
21|9|F|31005|21|9

VIAJANTE LIBRE NECESITO
Para anexar importantes artículos venta masiva radio automotor y cámping. Entrevistas de 10 a 12 y de 15 a 18 horas.
Rodríguez 1077 — Mendoza
21|9|F|30921|21|9

RIPIO - ARENA Y PIEDRA
6 M3. $ 3.100
Y OTROS TRANSPORTES
TELEFONO 270542
1|9|F|22276|30|9-A

AMPLIA OFICINA PLENO CENTRO
Frontal norte, 3 grandes ambientes, cocina, baño, depósito, vendo urgente, $ 350.000.000 m/n. - ATENCIO VIVIENDAS. - Espejo 172 - Teléfonos 231358 - 231558.
21|9|F|30977|21|9

VENDO CONTADO
Fiat 125 - 1973
POCOS KILOMETROS
Emilio Civit y Granaderos
21|9|F|31000|21|9

ALQUILO
3 galpones excel. ubicación, 200 y 650 m. cub. Ideal depósito. Desde $ 100.000. - Inf.: ALFREDO BACCARELLI - Paso de los Andes 1517 - —A— - 251398.
21|9|C|260|21|9

OPORTUNIDAD
Constructores Inversores y particulares. Vendo 4 casas juntas, 2 plantas, 50% construido y materiales, todos los servicios, Barrio Bombal. Recibo permutas, algunas facilidades. San Martín Sur 80 - Godoy Cruz.
21|9|F|29218|21|9

$ 80.000
Mensual a inversor con $ 500.000 - Garantía real. Inversión y mensualidad - Pte. Rte. B.A. (5) Diario LOS ANDES
21|9|C|319|21|9

AVISOS CLASIFICADOS

(Viene de la Pág. anterior)

Compra y Venta de Propiedades

ACOMAR: Departamento en Bº Empleados Comercio, Godoy Cruz, vendo o permuto por casa pago diferencia. Martínez de Rosas 1780. 21|9|C|887|21|9

ACOMAR: Chalecito Bº Infanta, 3 dorm., cocina comedor, cochera y fondo. Total $ 2.400.000, con facilidades. Martínez de Rosas 1780. 21|9|C|887|21|9

ACOMAR: Casa en Carrodilla, 3 dorm., living comedor, garaje, cocina comedor, fondo frutales. Sup. 500 mts. Total 1.100.000 con facilidades. Martínez de Rosas 1780. 21|9|C|887|21|9

ACOMAR: Casa Bº Gráfico, 3 dorm., living, cocina, cochera, fondo con jardín. Total pesos 2.700.000 con facilidades. Martínez de Rosas 1780. 21|9|C|887|21|9

ACOMAR: Departamentos 2 y 3 dormitorios de lujo con facilidades. Martínez de Rosas 1780. 21|9|C|887|21|9

ACOMAR: Busca casa, no la encontró, ¡Consúltenos! en nuestra oficina. Martínez de Rosas 1780. 21|9|C|887|21|9

ACOMAR: Varios lotes Bº Trapiche, 4ta. Sec., La Floresta, Dorrego. Martínez de Rosas 1780. 21|9|C|887|21|9

ACOMAR: 3 casas 6ta. Sección 2 y 3 dorm. de gran categoría, con facilidades. Martínez de Rosas 1780. 21|9|C|887|21|9

ACOMAR: Local con baño en galería Res Masud, ideal oficinas. Total 1.100.000. Facilidades. Martínez de Rosas 1780. 21|9|C|887|21|9

ACOMAR: Casa, Colón, Godoy Cruz, 3 dorm., living comedor, cocina comedor, departamento interno, fondo, jardín y frutales. Sup. 500 mts., con facilidades. Martínez de Rosas 1780. 21|9|C|887|21|9

ACOMAR: Casa 5ta. Sección, 3 dormitorios, living comedor, cocina comedor, sala de estar. Sup. 600 mts., facilidades. Martínez de Rosas 1780. 21|9|C|887|21|9

ACOMAR: Casa en calle Rioja y Morón, 3 dorm., living comedor, cocina comedor, garaje, facilidades. Martínez de Rosas 1780. 21|9|C|887|21|9

ACOMAR: Lote en la Puntilla, 1.500 mts., agua, luz, frutales; contado y facilidades. Martínez de Rosas 1780. 21|9|C|887|21|9

ACOMAR: Casa 5ta. Sección, 3 dorm., living comedor, escritorio, 2 patios, finos detalles, pieza de servicio y baño; facilidades. Martínez de Rosas 1780. 21|9|C|887|21|9

ARIZU - 20 últimos lotes vende Miguel Baccarelli. Gutiérrez 331. Tel. 255251 - 259802. 21|9|F|30834|21|9

ADJUDICACION inmediata, lote 6ª Sección, buenas facilidades. Teléf. 215085, de 16|20 hs. 21|9|C|227|21|9

ADJUDICACION departamento tres dormitorios, transfiero pesos 250.000. Teléf. 215095 - 16|20 hs. 21|9|C|227|21|9

ANTISISMICA, 2 dormitorios, living, comedor, baño, patio y dependencias de servicio, zona centro, pronto a desocupar. Total $ 4.000.000, contado y facilidades. Tel. 217103. 21|9|C|146|21|9

ANTISISMICA 6ª Sección vendo, 2 dormitorios, cochera, patio. - Bragazzi. T. 243298. 21|9|F|30951|21|9

ANTISISMICA estrenar, poco terreno, metros Avenida San Martín, ciudad, 3 dormitorios, vendo con deuda Banco. Juan B. Justo 429. T. 252611. 21|9|C|286|21|9

ANTISISMICA 5ª Sección, 3 dormitorios, living, garaje; facilidades. Guarna. Olascoaga 389. Ciudad. 21|9|C|256|23|9

ATENCION: Vendo varias casas negocios automóviles, muebles. Mitre 1080. Las Heras. 21|9|C|247|21|9

ANTISISMICA Guaymallén, living, dos dormitorios, garaje, Teléf. 224522. 21|9|C|248|21|9

AVENIDA Colón, próximo San Martín, dos locales de 42 y 34 m2. cubiertos. Facilidades. Ponce, 25 de Mayo 975. 21|9|F|30973|21|9

ANTISISMICA un año, en Carrodilla, 3 dormitorios, demás comodidades, amplio patio. Vendo urgente, con facilidades. Espejo 183, 6º Piso. Oficina 48. Teléfono 250102. 21|9|C|297|21|9

APURADO vendo casa, recibo coche o departamento. 225579. 21|9|C|311|21|9

ANTISISMICA nueva Godoy Cruz 4 dormitorios, 2 baños, cochera 4 autos. San Martín Sur 1107. Godoy Cruz 225842. 21|9|F|29234|23|9

APROVECHE a estrenar a metros San Martín, Godoy Cruz, tres dormitorios, San Martín Sur 1107. Godoy Cruz 225842.

ANTISISMICA vendo 6 ambientes garaje, confortable, todos los servicios, recibo permuta, auto o casa, San Martín Sur 80, Godoy Cruz. 21|9|F|29219|21|9

ANTISISMICA, americana tres dormitorios, dependencias, anticipo 140.000.000. Saldo convenir. José Federico Moreno 1575. 21|9|F|31035|22|9

ATENCION compro buena casa de 140-180 m2. cub., 3-4 dormitorios. Buen contado. Buena ubicación. Tel. 248327. 21|9|C|370|21|9

BARRIO Santa Ana, regio chalet americano, excelente ubicación: living comedor, 3 dormitorios, 2 baños, cocina comedor, despensa, garaje, patio y jardín. Contado y facilidades. 9 de Julio 1030. Local 3. Ciudad. 21|9|F|31109|22|9

COMPRAMOS urgente casa antisísmica, 3 dormitorios, ciudad o Godoy Cruz. Provivienda, Perú 1214. T. 218277 - 255813 - 258054. 20|9|C|869|22|9

CASA construcción de adobe, sobre calle Espejo, Dorrego, Guaymallén, todos los servicios, micro a la puerta, luz a mercurio. Total $ 1.700.000 con $ 600.000, saldo a una año y medio. Tratar: San Martín 202, 2º piso - Dpto. D. Ciudad. Mza. 15|9|F|27723|24|9

CASA con salon para negocio en Gllén, Total $ 1.200.000 con facilidades, vendo. Mitre 1456, ciudad. 20|9|C|556|21|9

CASA antisísmica vendo urgente en San José, 3 años de construcción, comedor, 2 dormitorios, cocina, baño, entrada de vehículos y patiecito embaldosado. Juan Morelli. Tel. 258006. 20|9|C|106|21|9

CASA antisísmica, 6ta. Sección, permuto por departamento céntrico únicamente. Inmobiliaria: 256362. 21|9|C|223|21|9

CASAS, departamentos, salones negocio, preciso alquilar para importante clientela. T. 252611. 21|9|C|286|21|9

CASA Barrio Minetti, 3 dormitorios y dependencias, cochera para 2 coches, patio total pesos 400.000.000, 50 % contado y 1 año. Tel. 290158. 21|9|F|31058|21|9

COCHERAS vendo, sobre Mitre y Belgrano, ciudad. J. Cecco. Colón 617. Mza. 243330. 21|9|F|30828|21|9

CON $ 1.000.000 contado, saldo convenir, recibo automotor, lote, vendo casita antisísmica, dueño, Félix Suárez 884, Villa Nueva. 21|9|C|278|21|9

CASA 2 dormitorios, dependencias, centro Godoy Cruz. Total 240.000.000. Anticipo 120.000.000. José F. Moreno 1575. 21|9|F|31039|22|9

COMPRO casa antisísmica en Godoy Cruz de Rivadavia hasta p|Barraquero 221087. 21|9|F|29220|21|9

CHACRAS DE CORIA (Vistalba), chalecito estrenar, 3 dormitorios, jardines, pileta natación. Vendo con facilidades. Espejo 183, 6º Piso. Oficina 48. Teléfono 250102. 21|9|C|297|21|9

CHALECITO, 6ª Sección, 3 dormitorios, dependencias. Impecable. Contado y facilidades. Aristides Villanueva 451, 247020, Cicchitti. 21|9|C|338|21|9

DEPARTAMENTOS vendo de 1, 2, 3 y 4 ambientes, centro ciudad, 5ta. sección y G. Cruz, J. Cecco, Colón 617, Mza. 243330. 20|9|F|30722|21|9

DEPARTAMENTO en Gral. Paz Nº 69, Ciudad, con 2 dormitorios, Living-comedor y dependencias de servicio. Recién pintado y pisos parquets, vendo o permuto por casa igual comodidades con cochera en barrio Bancario, 5ª ó 6ª sección. Tel. 256844 y 293086 20|9|F|30683|21|9

DEPARTAMENTOS: Montevideo 100, 2 dorm., $ 470.000.000. Mitre y Moreno, 3 dom., contado pesos 200.000.000 y total Contado pesos 380.000.000. Canizo Puebla. Chile 960. 21|9|F|30937|21|9

DEPARTAMENTO planta baja a etrenar, calle Alberdi, $ 4.500.000. Tel. 242903. De 17 a 21. 21|9|C|288|21|9

DEPARTAMENTO Barrio Cano, 750.000, saldo convenir. San Luis 355. Mendoza. 21|9|C|305|22|9

DUEÑO vende casa adobe, descupada. Derqui 294. - Godoy Cruz. Total $ 1.100.000. Recibo vehículo. Teléf. 252019. 21|9|T|9987|21|9

DEPARTAMENTO categoría sobre avenida San Martín, p|baja tres dormitorios dependencias servicios 2 patios. San Martín Sur 80, Godoy Cruz. 21|9|F|29222|21|9

DEPARTAMENTO antisísmico entrada automóviles, 2 dormitorios, agua, luz, cloaca. Anticipo 50 millones. Total 120.000.000. Recibo automóvil. José Federico Moreno 1575. 21|9|F|31037|22|9

DEPARTAMENTO, Empleados Comercio, 2 dormitorios, Oportunidad. Recibo auto. Aristides Villanueva 451, 247020, Cicchitti. 21|9|C|338|21|9

DEPARTAMENTO frontal, 2|3 dormitorios, céntrico, dependencias servicio. Duarte Godoy. Avenida España 1056. - 248212. 21|9|C|352|21|9

EN Barrio Santa Ana a metros de Higuerita vendo lote 250 metros 2. Juan Morelli. Tel. 258006. 20|9|C|106|21|9

FINCA 55 Has. 17½ parral y viña. Resto chacra, derecho riego. Informes: Calle 50 entre 131 y 132 Nº 1331. La Plata. Buenos Aires.

FINCA La Dormida, 80 Has. duraznos de fábrica, 3 pozos 8", 2 casas, álamos, vendo valor pozos. Oportunidad, 850.000.000 m|n. Facilidades. Teléf. 247906. 21|9|F|20945|21|9

FINCA La Dormida, 9 hects., 5 viña, 2 frutales, resto arado listo para chacra, pozo 6" y d. riego, casa, herramientas. Regalo 150.000.000 m|n. Facilidades. Teléf. 247906. 21|9|F|30944|21|9

FINCA Catitas, 14 Has., 9 de parral, 3 espalderos, casa, d.riego, pozo. Total 550.000.000 m|n. Gran oportunidad, facilidades. Teléf. 247906. 21|9|F|30946|21|9

FINCA 31 Has., sobre ruta La Dormida, derecho pozo, casa, $ 5.200.000 la Ha. Teléf. 247906. 21|9|F|30946|21|9

FINCA 10 Has., 4 de viña, resto nivelado, d.riego, 80.000.000 m|n. Facilidades. Teléf. 247906. 21|9|F|30947|21|9

FINCA compro urgente; viña, frutales, chacra, 6 - 12 Has. Dispongo fuerte contado. - Teléf. 252611. 21|9|C|286|21|9

FRENTE plaza Godoy Cruz, hermoso lote 537 m2. No lo pierda. Facilidades. Aristides Villanueva 451. 247020, Cicchitti. 21|9|C|338|21|9

GALPONES compro cualquier ubicación y medidas. Dueño ofrecer. Tel. 243206. 21|9|C|342|22|9

INMUEBLE c|2 salones en calle San Juan al llegar a San Luis, vendo. Teléf. 217785. 21|9|C|209|21|9

INMOBILIARIA Patricias ofrece: casas, lotes, fincas, con poco anticipo, consúltenos. Patricias Mendocinas 1608. Ciudad. 21|9|F|31057|21|9

LOTE 700 mts. 2. Barrio Matheu. Urgente. Vendemos. Córdoba 154 Ciudad. 21|9|F|30980|21|9

LOTE Santa Ana, metros Higuerita, 251 m2., vendo baratísimo. Juan B. Justo 429. T. 252611. 21|9|C|286|21|9

LOTE Obras Sanitarias, Las Heras, pegado barrio Cementista, vendo con facilidades. Juan B. Justo 429. T. 252611. 21|9|C|286|21|9

LOTE 10 x 23 media cuadra ruta Panamericana, barrio Trapiche, parte contado y facilidades. Colón 526. Godoy Cruz. Corvalán. Atención horario de comercio. 21|9|T|9953|21|9

LUJAN casa antisísmica, Agrelo, 3 dormitorios, dependencias, $ 500.000. Sánchez. 980408. 21|9|F|31013|21|9

LOTE 1.700 metros con galpones, fuerza, salida a 3 calles en Las Heras, total 6.000.000 contado 60%. Patricias Mendocinas 1608. Ciudad. 21|9|F|31053|21|9

LOTE con edificación precaria sobre Patricias Mendocinas, Las Heras, anticipo 30.000.000. Patricias Mendocinas 1608. Ciudad. 21|9|F|31054|21|9

LOTE Godoy Cruz, servicios completos. San Martín Sur 1107. Godoy Cruz. 225842. 21|9|F|29231|23|9

LOTE 10 x 55 metros, San Martín Las Heras, recibo vehículo a cuenta, San Luis 355, Mendoza. 21|9|C|305|22|9

LOTE ciudad, s|Mitre, 440 m2. todos servicios. T|$ 1.800.000. Navarro 251410. 21|9|T|9972|21|9

LOTES: Barrio Minotto, planos y pozo séptico. Andes, Dorrego 123, 242917. 21|9|C|332|21|9

LOTE: Barrio Suárez, cerca Montes de Oca. Inmobiliaria Andes, Dorrego 123, 242917. 21|9|C|332|21|9

LOTES internos sobre Avenida San Martín, total 45.000.000 cada uno, amplias facilidades. Patricias Mendocinas 1608. Ciudad. 21|9|F|31055|21|9

LUJAN lote Sáez Peña 1.500 mts2. $ 800.000 y facilidades. Sánchez. 980408. 21|9|F|31014|21|9

LUJAN, calle San Martín, Drummond, casa antisísmica, 3 dormitorios, dependencias, facilidades. Sánchez. 980408. 21|9|F|31011|21|9

OFREZCA o compre su inmueble a inmobiliaria responsable..., una de ellas: Benturino. Colón 669 - T. 246927 - 227629. Lugones. 21|9|F|20829|25|9

OPORTUNIDAD en Godoy Cruz, departamento de material 95 millones total. Recibo automotor. Güemes 302, San José. 21|9|T|9967|21|9

OFERTA casa Benegas, vendo lista habitar 1.350.000 total facilidades. San Martín Sur 80, Godoy Cruz. 21|9|F|29221|21|9

OPORTUNIDAD constructores inversores y particulares. Vendo 4 casas juntas, 2 plantas, 50% construido y materiales, todos los servicios. Barrio Bombal, recibo permutas algunas facilidades. San Martín Sur 80, Godoy Cruz. 21|9|F|29223|21|9

PUNTILLA, hermoso chalet, 1.200 m2, terreno, 230 cubiertos. Consultenos. - Aristides Villanueva 451. 247020. Cicchitti. 21|9|C|338|21|9

REGALO lote 200 m2, una cuadra Atomo 350.000 total: facilidades. Catamarca 1970. Las Heras. 21|9|C|239|21|9

SEXTA Sección, vendo casa seminueva, dos plantas, cuatro dormitorios, otras comodidades, 12 de Febrero 3220. Tel. 250952, ahora 1. Calle 50.

TERRENO en Zona Industrial cerca R. Peña, 8.200 m2. Vende J. Cecco, Colón 617, Mza. 243330. 20|9|F|30720|21|9

VENDO sobre Carril Rodríguez Peña, 2 hectáreas, 258645. 21|9|C|334|21|9

VENDO hermosa casa, Barrio Santa Ana. 258645. 21|9|C|334|21|9

VENDO lote sobre Carril Rodríguez Peña, adyacencia autopista a San Martín. Superficie 1.400 m2. Tratar: San Martín 2400. Ciudad Se recibe permuta. 20|9|C|217|218|21|9|AD

VENDO buena casa, $ 800.000. Paso Los Andes 738. Godoy Cruz. 21|9|C|179|21|9

VENDO 2 lotes de 12 de frente por 11 de fondo, calle Mitre, entre Jacinto Suárez y J. Godoy, Las Heras, tratar: Sr. Samperi, calle Moldes 340, Ciudad, de 12 a 20 hs. 21|9|C|184|22|9

VENDO departamento Barrio Cano 2 dormitorios, 800.000 contado, resto facilidades. - 246418. 21|9|C|291|23|9

VENDO casa en el Challao, ideal fin de semana, 4 ambientes, 2 baños, luz, pavimento, con terreno 1.000 mts. Acepto en permuta auto chico mod. 73 en adelante. Saldo convenir. Don Bosco 163, Dpto. 1 Ciudad. (Tratar de mañana). 21|9|F|31029|21|9

VENDO permuto casa esquina, ideal para negocio por otra para familia. Alvarez Thomas 98. G. Cruz. Tel. 223325. Cubisino. 21|9|F|29238|21|9

6ª SECCION, casa 3 habitaciones, adobes, 10 x 15. Total pesos 200.000.000. Canizo Puebla. Chile 960. 21|9|F|30936|21|9

2 HECTAREAS viñedos y frutales 3 km. ciudad anticipo pesos 300.000.000 recibo vehículo. Patricias Mendocinas 1608. Ciudad. 21|9|F|31056|21|9

Compra y Venta de Negocios

ACOMAR: Ofrece en venta cervecerías, restaurantes, supermercado, residencial, todo de categoría, con facilidades. Martínez de Rosas 1780. 21|9|C|887|21|9

DESPENSA céntrica, mercaderías, instalaciones. Anticipo 14.000.000 José Fco. Moreno 1575. 21|9|F|31031|22|9

DESPENSA Barrio Trapiche, alquiler bajo; recibo automtor, facilidades. - Sobremonte 386. Ciudad. 21|9|C|256|23|9

DESPENSA, instalaciones, maquinarias. Anticipo 50.000.000. Recibo automóvil. Con alquiler 700.000 mensuales. José Fco. Moreno 1575. 21|9|F|31033|22|9

DESPENSA y Kiosco, en Ciudad, Total $ 40.000.000 m|n. Facilidades. Córdoba 154. Ciudad. 21|9|F|30982|21|9

LOCAL céntrico con departamento, alquilo. No se cobra llave, pero se venden a precio muy razonable, elementos e instalaciones de peluquera del damas. Inmobiliaria: 256362. 21|9|C|223|21|9

LOCAL comercial céntrico compro urgente. Ancor Inmobiliaria - Rioja 1356. - 259797. 21|9|C|264|21|9

NEGOCIO comestibles con vivienda alquilable compro. Entrego departamento ciudad y efectivo. Teléfono 252611. 21|9|C|286|21|9

NEGOCIO compro con vivienda alquilable. Dispongo fuerte contado. Tel. 252611. 21|9|C|286|21|9

PIZZERIA, rotisería, fábrica empanadas, linda aubicación, buenas ventas compro bar vendo con sin propiedad. - Juan B. Justo 429. Tel. 252611. 21|9|C|286|21|9

RESIDENCIAL céntrica 11 habitaciones, total 130.000.000, facilidades. Emilio Civit 75. 21|9|C|215|21|9

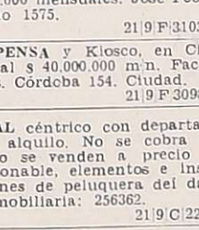

Compra y Venta de Muebles

A. BENTURINO Tel. 244335-248730 ofrezca muebles, antigüedades, artículos en general. Colón 669 3|3 Pte

A. SKLLA. Tel. 247447 - Martillero. Tiburcio Benegas 776, ofrezca muebles, artículos hogar, máquinas usadas; dinero en efecto. 11|2|F|6972 Pte

A. AMITRANO - Martillero. Teléfono 247711, Aristides Villanueva 332, ofrezca muebles, antigüedades, maquinarias artículos generales. Pagamos mejor. Anti-

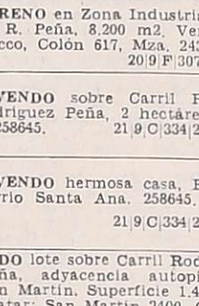

Compra y Venta de Automotores y Cubiertas

ANDES AUTOMOTORES
ROBERTO WAINSZTEIN
O'Brien esquina Alberdi
SAN JOSE

Cupe Chevy 1972 ..	$ 390.000
Chevrolet Super 1971	$ 290.000
Falcon Futura 1968	$ 220.000
Chevrolet 1969	$ 180.000
Torino S 4P 1969 ..	$ 250.000
Valiant IV 1967|66 ..	$ 180.000
Fiat 1500 1968	$ 150.000
Fiat 600 1969	$ 140.000
Renault R-4 1969 ..	$ 95.000
Rambler 1966	$ 120.000
Furgón Utilitario ..	$ 99.000
Chevrolet 1955	$ 130.000
Fiat 1100 1963	$ 99.000
Fiat 600 1963	$ 99.000
Ford Taunus 1958 ..	$ 65.000
Jeep carrozado 1960	$ 78.000
Dodge 1947	$ 45.000
Cup. Ford 1938	$ 29.000

Y FACILIDADES A 30 MESES O PERMUTO

Aceptamos documentos adicionales como parte contado. Planes especiales a empleados públicos y policiales.
21|9|F|30988|21|9

A RADIADORES Vigil Reparaciones, ventas. Facilidades. Saavedra 1000, continuación Garibaldi - San José - Tel. 258651. 3|9|C|716|2|10

A. MOTO Gilera 200, Mod. 1975, doy facilidades. P. Mendocinas 778. Tel. 242979. 21|9|C|267|22|9

A CAMIONETAS Chevrolet modelos 1972 y 1967, interés 4½% facilidades, permuto. San Miguel 1885. Las Heras. 21|9|C|365|21|9

A COLECTIVO Bedford 1957, vendo. Las Heras 699, esquina Perú, Ciudad. 21|9|C|346|21|9

A RASTROJERO 1968, muy bueno, vendo, Huarpes 2795, Mendoza. 21|9|C|337|21|9

A MOTO 125 c.c. Vendo Chile 1454. Ciudad. 21|9|T|09981|21|9

A DODGE 1939 vendo. Chile 1454. Ciudad. 21|9|T|09980|21|9

A HERMOSO Citroen 1969, vendo. Recibo menor precio. Yapeyú 105, San José. Guaymallén. 21|9|T|9969|21|9

A VENDO Fiat 600 - 71 impecable, contado y facilidades 18 meses. Tiburcio Benegas 168. Godoy Cruz. 21|9|F|29239|21|9

A RASTROJERO 72 impecable vendo o permuto. Godoy Cruz y Avellaneda. Villa Nueva. 21|9|F|31059|21|9

AMI 8 1973, rojo, precioso 188.000 y facilidades, Perú 2950, Ciudad. 19|9|C|970|23|9

AMI 8 nuevo vendo. San Martín Sur 1107. Godoy Cruz. 21|9|F|29225|23|9

APURADO, urgente Peugeot 504, 70 con caja nueva y palanca al piso muy bueno, particular. Guido Spano 407. 21|9|T|9962|22|9

AUTOMOTORES Giménez: Coupé Torino 1974; Dodge 1500, 73-71; Fiat 128-73; 600, 74-71; Falcon 1970 - 1966; Familiar 1972; Ami 1973; Multicarga 1967; Camiones Dodoge 800 - 600 1972. Impecables. Pedro B. Palacios 1160. Cdad. 21|9|C|295|21|9

AUTOMOVILES, Fiat 128-74. Renault 6-74 y 72. Peugeot 504-71. Vendo, permuto, facilidades. 9 de Julio 2209. 21|9|C|301|21|9

AUTOMOVILES, Renault 4-68, Fiat 1500-66. Peugeot 403-57. Vendo, permuto, facilidades, 9 de Julio 2209. 21|9|C|301|21|9

AUTOMOVIL Citroen 3-CV 72 y 70. Vendo, permuto, facilidades. 9 de Julio 2209. 21|9|C|301|21|9

AUTOMOVIL vendo, Peugeot 504, 1975; Opel K, 1975, Fiat 125, 1974; Dodge 1500, 1974; Fiat 128 rural 1974; Peugeot 404, 1972. - Peña Hnos. S. A. José Vicente Zapata 236. Cdad. 21|9|F|31042|21|9

AMI 8 - 1972 impecable, vendo, recibo menor precio. Güemes 62. Gral. Gutiérrez. 21|9|C|362|21|9

AUTOMOVIL Chevrolet modelo 1965; 4-L modelo 1967, 1965; Fiat Familiar modelo 1965; 600 modelo 1962 y Citroen modelo 1965. Interés 4½ facilidades, permuto. San Miguel 1885. Las Heras. 21|9|C|365|21|9

CITROEN, impecable, 1969. Vendo con $ 9.000.000 y fac. San Luis 285. 21|9|F|31003|22|9

CITROEN 1967 vendo total Ctdo. $ 19.000.000. San Luis 285. 21|9|F|30992|22|9

CAMIONETA Dodge 1972, impecable, motor 0 kilómetro $ 240.000 y facilidades, permutas. Perú 2950, Ciudad. 19|9|C|970|23|9

CAMIONETA Chevrolet 1972, 1970, impecable $ 240.000 y facilidades, permutas. Perú 2950, Ciudad. 19|9|C|970|23|9

CUPE Fiat 1.600 1970-1972 roja, motor cero kilómetro, una joya $ 258.000 y facilidades, permutas. Perú 2950, Ciudad. 19|9|C|970|23|9

CAMIONETA Dodge 1971 diesel, con cúpula, llantas cromadas, preciosa, $ 465.000 y facilidades, permutas, Perú 2950, ciudad. 19|9|C|970|23|9

CUPE Torino 1968, blanca, pesos 245.000 y facilidades, permutas. Perú 2950, ciudad. 19|9|C|970|23|9

COMPRO vehículo en desuso para desarme y chatarra en general, pago contado, retiro a domicilio, Cayetano Silva nº 735, Godoy Cruz. Tel. 225737. 20|9|C|697|22|9

CONTADO inmediato y Rombo 80 26 cuotas pagas por auto moderno. Tel. 252343-241697. 21|9|C|263|21|9

COMPRO automóvil hasta 300.000 contado. Godoy Cruz 4650, Villa Nueva. 21|9|C|259|22|9

CAMIONETA Dodge 1966. Vendo o permuto coche menor valor. Berutti 524 - Dorrego. 21|9|C|216|21|9

CITROEN 3 CV 70, vendo, particular, perfecto estado. Tel. 242903. De 17 a 20. Perú 757. 21|9|C|288|23|9

CAMIONETA Ford 6 cilindros modelo 71. Ver en Paso de los Andes 570. Dpto. C. (Ciudad), de 9 a 12 hs. 21|9|C|233|22|9

COMPRO contado a particular, Correcaminos o Citroen 1972|75. Sobremonte 791. Ciudad. 21|9|F|30540|21|9

CAMIONETA Chevrolet 64, caja ancha, vendo. Guillermo Molina 328. Dorrego. 21|9|C|238|21|9

CAMIONETA Dodge doble cabina, motor diesel, cigüeñal cortado. Vendo. Pedernera 527. San José. 21|9|C|322|323|21|9|D

CITROEN 72, pocos kilómetros, como nuevo, vendo o permuto. Garibaldi 488. 21|9|F|31049|21|9

CUPE Torino 68, vendo. Benavente 4457. Villa Nueva. Tel. 261155. 21|9|F|31096|22|9

COMPRO cúpula para Rastrojero, caja madera, modelo 1976. Orrea Saa 2607, San José, Guaymallén a 1 y ½ cuadra de Colón, ex Las Rosas. 21|9|C|345|23|9

CASA rodante 4 cuchetas, vendo. Benavente 4457, Villa Nueva. Tel. 261155. 21|9|F|31064|22|9

CHEVROLET Special 1971 azul, un sueño, impecable $ 228.000 y facilidades, permutas, Perú 2950, ciudad. 19|9|C|970|23|9

CHEVY 1970 rojo, impecable pesos 240.000 y facilidades, permutas. Perú 2950, ciudad. 19|9|C|970|23|9

CHILENO vende o permuta camioneta Chevrolet 1976, con cúpula, 7.000 km. Acepto vehículo chileno en pago. Godoy Cruz 1533, San José, Guaymallén. 20|9|C|16|21|9

CHEVROLET Super Sport 69 con caja cuarta palanca al piso butacas, estado general muy bueno, precio total 450.000 particular. Guido Spano 407. Dorrego. 21|9|T|09963|22|9

CHEVROLET Rally Sport, motor 250, pocos kilómetros, vendo. San Martní 225, Godoy Cruz. 21|9|T|9989|22|9

CHEVROLET 66 vendo. - Benavente 4457. Villa Nueva. Tel. 261155. 21|9|F|31092|22|9

CHEVY SS|71, vendo. - Benavente 4457. Villa Nueva. Tel. 261155. 21|9|F|31090|22|9

DE CARLO 700 vendo total Ctdo. $ 12.000.000. San Luis Luis 285. 21|9|F|30992|22|9

DUEÑO vende Dodge 1500|73, como nuevo, 34.000 kms. Facilidades. Permuto, Derqui 294. 21|9|T|09988|21|9

DODGE Polara 1969, 1970, dos joyitas, impecables, $ 240.000 y facilidades, permutas, Perú 2950, ciudad. 19|9|C|970|23|9

DODGE 70 gran lujo, turismo. Ituzaingó 2639. Ciudad. 21|9|C|358|21|9

DODGE Coronado|69, vendo. Benavente 4457. Villa Nueva. Tel. 261155. 21|9|F|31094|22|9

EQUIPO Chevrolet, motor Mercedes Benz 1114, acoplado Helvética, 16 toneladas, permuto por finca, zona de Lavalle. Tratar: Videla Castillo 2865 Cdad. 21|9|T|09986|22|9

ESTANCIERA 69, vendo. - Benavente 4457. Villa Nueva. - Tel. 261155. 21|9|F|31080|22|9

FAIRLANE 1973 LTD, verde, (6) cilindro, 50.000 kilómetros reales, precioso $ 385.000 y facilidades, permutas. Perú 2950, C. 19|9|C|970|23|9

FIAT 1500 1965, impecable, blanco, $ 189.000 y facilidades, Perú 2950, ciudad. 19|9|C|970|23|9

FIAT 600 1975, blanco 7.500 kilómetros reales, $ 280.000 y cuotas de $ 16.500, una papita. Perú 2950, ciudad. 19|9|C|970|23|9

**FIAT

CEMENTO $ 430
CAL ..... $ 210
RIPIO O ARENA
EL VIAJE ..... $ 3.000
SALPICRETTE . $ 840
TACURU ..... $ 1.250
TODO PARA LA CONSTRUCCION
Corralón Villa Nueva - B. de los Andes 3675 - Tel. 260555. Villa Nueva - Guaymallén.
21|9|F|31044|22|9

CAJERO/A
CON EXPERIENCIA Y REFERENCIAS PREFERENTEMENTE PERITO MERCANTIL
Escribir detallando pretensiones a:
A. O. (17) - POSTE RESTANTE DIARIO "LOS ANDES".
21|9|F|31010|21|9

MEDIO OFICIAL CARPINTERO
Necesita importante empresa. Escribir: F. A. (5). Poste Restante Diario LOS ANDES.
21|9|F|30912|21|9

Hierros Usados
compro cobre, bronce, plomo, baterías, radiadores y maquinarias. Pago contado. Retiro a domicilio.
SAN MARTIN 2859 - CIUDAD
TELEFONO 214850
21|9|T|9961|23|9

ORO
— JOYERIA BASSO —
PAGO 110.000 Gr. Of.
— Rescato Pólizas —
SAN JUAN 1359
21|9|C|283|27|9

GILERA MACHO 175 cm3.
NUEVA, 1.800 Km. VENDO SABATTINI
playa de estacionamiento. Catamarca 148 - Mendoza
21|9|F|31009|21|9

Placares a Medida y Puertas Placas
FABRICAMOS
OLASCOAGA 1117 - GUAYMALLEN
1|9|C|06|29|9|A

BARBECHOS
VIVERO TRES PORTEÑAS
TINTAS - BLANCAS Y OTRAS
ALAMOS HIBRIDOS Y OTROS
RIVADAVIA 23 — TELEFONO 5 — PALMIRA
31|8|F|2213.|Pte.

POTRERO DE LOS FUNES (S. Luis)
LOTE 356 Mts.2. Pegado al lago. Luz y agua. Vendemos en donde nadie vende. Aprovéchelo. T/$ 65.000.000 m². al contado. - Inf.: C. E. BARRERA ORO. MITRE 1378. CIUDAD.
21|9|F|30932|21|9

COMPRO MUEBLES
COMPRO o ANTICIPO DINERO por sus MUEBLES y VARIOS
REMATAMOS ESTE DOMINGO
TIBURCIO BENEGAS 776 TELEFONO 247447 **REMATES SELLA**
20|9|F|28881|23|9

Vivero "MI JARDIN TU PARAISO"
DURAZNOS, CIRUELOS, DAMASCOS, CEREZOS, PERALES Y ALMENDROS — SAN MARTIN 801 LAS HERAS — TELEFONO 231162
2|9|F|22790|30|9|A

LADRILLONES
—$ 8,50 c/u.—
ARENA y RIPIO
6 mts. $ 3.000
PEDIDOS TELEFONO 262109
20|9|C|071|24|9

PERMUTO
Mercedes Benz 280 SE Cupé, por vino Criollo o Blanco
TELEFONO 241101
21|9|F|31041|21|9

VENDO BOITE Y RESTAURANTE
Stereo Ch. de Coria. Con inmueble
TRATAR: OBRIEN 100 - GLLEN.
TELEFONO 259292
20|9|C|988|21|9

Importante empresa solicita 2 promotores
Publicitarios "con experiencia" y antecedentes de trabajo. Presentarse Sarmiento 105, 3º P. Of. 325, de 9.30 a 12.30 horas.
21|9|C|350|21|9

Dodge DP 500 - 75
12.000 Kms. CARROZADO ALUMINIO, VENDO CON O SIN CARROCERIA.
25 DE MAYO 2150 — MENDOZA
Horario comercio
21|9|C|348|22|9

NECESITO VENDEDORAS
con práctica en tejidos de punto y cueros. Inútil presentarse sin referencias de experiencia y certificado de estudio ciclo básico. Buen sueldo y comisiones. Dirigirse a:
POSTE RESTANTE DIARIO "LOS ANDES". N. S. (26)
21|9|F|30923|21|9

EMPRESA INDUSTRIAL NECESITA INCORPORAR
Encargado Administrativo Contable
Se requiere experiencia previa. Indicar referencias y pretensiones a: Sr. GERENTE (27). Poste Restante Diario LOS ANDES.
21|9|C|187|23|9

Rastrojero 1974
46.000 Kms. reales - Perfecto estado - Tratar en:
GODOY CRUZ 487 - SAN JOSE - GUAYMALLEN - MZA.
21|9|F|21024|21|9

CAMIONES VOLCADORES
NECESITO - TRABAJO PERMANENTE
CUYO ARENA S.R.L.
KILOMETRO 51 - ANCHORIS - RUTA 40
21|9|C|211|21|9

AVISOS CLASIFICADOS

(Viene de la Pág. anterior)

Ventas Varias

A ESTANTERIAS Morwin, compre ahora y pague el mes siguiente, mejor precio y sin interés, vitrinas, góndolas, exhibidores, escritorios, modulares, sillas, guardarropas, mesas de trabajo. Visítenos o pida promotor. Equipamientos Integrales Alto S.R.L. San Martín 520. Godoy Cruz. - Teléfono 220308.
31|8|C|894|30|9

A MATERIALES de demolición, zinc, la c, soleras, baldosas, alfajías, ladrillos, hierros, puertas, ventanas, etc. Costanera 500 esq. Juan G. Godoy, Gllén. Mendoza.
15|9|F|27930|5|10

A FABRICA de calefones desde $ 3.000,00 hasta $ 15.000,00 - B. de los Andes 2119. 5|9|C|575|24|9

A - COMPRE en fábrica, exhibidores, góndolas, estanterías metálicas - vitrinas, percheros. Pettazzi Hnos. Ituzaingó 2454. Tel. 251406.
17|9|C|945|23|9

A - TRAJES, 80 m|n.; vestidos, pantalones. San Lorenzo 1797. Guaymallén. 16|9|C|902|29

A COCINA industrial 6 quemadores compro. Tel. 260453.
21|9|T|09955|22|9

A CHAPADUR de 3,66 x 1,22, vendo. Teléfono 260453.
21|9|T|09954|22|9

A COMPRESOR grande 220 libras. Vendo. Chile 1454. Ciudad.
21|9|T|09982|21|9

A COMERCIANTE bordamos y terminamos sábanas de 2 plazas y media a $ 200. Sobre pedido cualquier tipo de bordado y festón. Chacabuco 40. Teléfono 218066. Atendemos de 16 a 21 horas.
21|9|T|09994|22|9

AHORRAR estanterías metálicas, oferta $ 4.500, dos metros alto, 5 estantes, mostradores carniceros vitrinas, exhibidores, créditos. San Martín 2614, Mendoza. 251749. 9|6|F|79796 Pte.

ALMOHADONES de patio, retapizamos sillas, sillones, divanes. Capezzone. Tel. 290019
2|9|C|445|1|10

AL MEJOR precio: Puertas, ventanas, portones, rejas, placas, metálicos y de madera. Cervantes 2563, Benegas.
19|9|C|743|28|9

AMPLIFICADORES 25 W Bafles $ 18.000. Tel. 243846.
21|9|C|293|21|9

BIANCHI legítima, balanzas, picadoras, hornos, etc., directo fábrica. Avenida España 929, Mendoza. Tel. 243280.
1|9|F|22463|30|9

BALANZAS, heladeras, equipos carnicerías, despensa, bares, confiterías, panaderías. San Martín 2614, Mendoza. 251749.
9|6|F|79795|Pte

COMPRESOR, cargador soldadora eléctrica, autógena. Herramientas - gomería. Aristides Villanueva 311. 21|9|C|270|21|9

CANICHES pura raza, vendo en Buenos Vecinos 838, Rodeo de la Cruz. 21|8|C|266|21|9

CEPILLADORAS, sinfines, tupies, garlopas. Facilidades. Federico Moreno 1819. Teléfono 257080.
21|9|C|232|24|9

CORTINAS americanas, colocación inmediata. Placares, muebles para niños. Tel. 216489.
21|9|C|300|3|10

ESTANTERIAS metálicas modulares, exhibidores. Financiación. Fábrica. 9 de Julio 1733. Teléfono 216535. 27|5|F|20036 Pte.

ESCRITORIOS metálicos para oficina, buen uso, vendo. Garibaldi 175, Cdad.
20|9|F|30677|21|9

MOTORES eléctricos, nuevos y usados, precios oferta. Ituzaingó y Santa Fe. Ciudad.
26|8|C|150|24|9

MOTORES eléctricos, bombas, soldadoras, precios oferta. San Martín 359, Las Heras.
15|9|C|310|26|9

MAQUINAS escribir, 650 mensuales; calcular, 350. Teléf. 215964. Taller Armando.
21|9|C|181|27|9

MOLINILLO de café con exhibidor., vendo practicamente sin uso. Bandera de los Andes 1312, San José.
21|8|C|355|21|9

MADERA canteado guatambú, cedro, loro blanco y laurel. Vendo. Bandera de los Andes 2829, Guaymallén.
21|9|F|31048|21|9

MADERA parral tengo 1.000 postes 2,50 y 3 mts., permutaría por rodrigones de 2,50. Tel. 244797. San Juan 1003.
21|9|C|321|21|9

OFERTAS por desalojo sillas, sofas, máquina café, heladera, mostrador, mesas, cocinas. Pizzería Don Marcos, San Juan 1465.
21|9|T|09959|21|9

OPORTUNIDAD, juego living 2 guitarras, hermoso bombo. Federico Moreno 2847.
21|9|C|325|21|9

POR TRASLADARME, vendo: heladeras, máquinas de coser auto stereo. J. V. Zapata 861 Dto. 2 Gllen. 21|9|C|304|21|9

PIANO Steingraeber 88 notas, 3 pedales, vendo. - Rondeau 377-29 Dpto, Mendoza. Tel. 246746.
21|9|C|180|22|9

TELEVISOR Champion 21", pesos 12.000. Colón 357. Tel. 243006.
21|9|T|09975|21|9

VENDO máquina de carpintería o

VENDO máquina escribir Remington, moderna; juego escritorio metálico Teléf. 258943.
21|9|F|30949|21|9

VENDO acordeón a piano, 80 bajos, italiana; gato de 8 toneladas; bicicleta media carrera. Soler 45. Godoy Cruz - 226308.
21|9|C|292|21|9

VENDO Billar y Moto. Teléfono 240329. 21|8|C|279|21|9

VENDO carburador Webber 40-40, de Iava 1.100, con múltiple y filtro de aire. Impecable, pesos 33.000. Tratar. Teléf. 231190.
21|9|C|226|21|9

VENDO Car-stéreo mini, Kenia, bandeja antirrobo; dos faros a lodo, 2 apoya cabeza. Teléfono 242130.
21|9|C|205|21|9

VENDO portón usado, tres hojas. Tratar de 8 a 10 horas. Urquiza 239, Cdad. 21|9|C|190|21|9

VENDO arado 7 y 8 para caballos, fragua, soldadora 380 amperes, calibre alemán. Oportunidad. Videla Castillo 2634, ciudad. Teléfono 256733.
21|9|T|09957|21|9

VENDO elevadores Tolva, cinta transportadora, molino espolvoreadores para minerales. Teléfono 225442. 21|9|T|9964|22|9

VENDO 1 juego de dormitorio de 2 plazas estilo provenzal, 5 piezas en buen estado, $ 60.000, 1 billar completo ½ masé, pesos 80.000 y un órgano Scanday Mujica, $ 200.000. Don Bosco 163, Dpto. 1 Cdad. (Tratar de mañana). 21|9|F|31030|21|9

VENDO semilla de orégano. Sargento Cabral Nº 450. (Las Heras). 21|9|C|335|26|9

VENDO heladera Siam 6 puertas, motor blindado, contado y facilidades, Godoy Cruz 3433, Villa Nueva.
21|9|C|364|21|9

VENDO coche B.B. de paseo para mellizos. Dorrego 1063, Dorrego.
21|9|C|343|21|9

Compras Varias

"A-A". AMITRANO - Martillero. Tel. 247711. Aristides Villanueva Nº 332, ofrezca muebles, antigüedades, maquinarias, artículos generales. Pagamos mejor. Anticipamos dinero. 9|6|F|12224 Pte

A TRAJES usados, compro ropas varias, llame 252411, Alberdi 77.
15|9|C|302|24|9

A - BENTURINO - Martillero. Teléfono 248730 y 244335. Av. Colón 669. Ofrezca muebles, antigüedades, artículos de hogar Anticipo dinero. 2|1|F|7828 Pte

A SELLA, Martillero. Tel. 247447 Tiburcio Benegas 776, ofrezca muebles, artículos hogar, maquinas usadas. - Dinero en el acto. 11|2|F|36991 Pte

DEMOLICIONES y materiales de construcción, compro, Costanera 500, Tel. 257735.
15|9|F|27951|25|9

MOTORES eléctricos usados, monofásicos y trifásicos, pago buen precio contado. Bobinajes rápido. Ituzaingó y Santa Fe. Ciudad. 26|8|C|150|24|9

MOTORES eléctricos todo tipo compro contado. San Martín 359 Las Heras.
15|9|C|310|26|9

MESA libro pata madera, compro lamar 231912. 21|9|C|242|21|9

SE COMPRAN gomas para quemar, Godoy Cruz 1369, Guaymallén.
21|9|T|1006|23|9

Ocupaciones Varias Pedidas

A PODADORES, tractoristas parrales. Alojamiento o traslado diario. Primitivo de la Reta 1024. Piso 1º - Of. 96, Mza.
17|9|C|951|21|9

A VENDEDORES de cremas heladas Sancor necesito. Adolfo Calle 877. Dorrego, Teléfono 244928.
21|9|T|9948|21|9

A OPERADORA de máquina de contabilidad se necesita. Escribir detallando antecedentes personales y de trabajo especificando experiencia en máquinas de contabilidad o similares a Poste Restante J-27 Diario LOS ANDES. 21|9|F|30978|21|9

AUXILIAR de enfermería se necesita, presentarse de 17 a 21 horas, en Godoy Cruz 2529, Guaymallén.
21|9|T|9965|21|9

ALBAÑIL: trabajo de terminación, salpicrette. Salta 1153.
21|9|F|30928|21|9

AQUI necesito medios oficiales y aprendices pintura automóvil, V. Hugo 187. Godoy Cruz.
21|9|C|240|22|9

CAPACITESE. Siga un curso práctico máquinas y herramientas. Tornería, Soldadura, Carpintería, Mecánica Automotor, Matemáticas, Dibujo Técnico, Interpretación de Planos. Taller Escuela Fundación E.A.G. Lamadrid 999. (altura calle Dorrego al 700). Guaymallén. 10|8|F|96141 Pte.

CHACARERO, se necesita para 20 hectáreas. Alem 18. Ciudad. Te-

EDITORIAL necesita socios vendedores. Mitre 2167, pasando Maza. Cdad. Tel. 254041.
21|9|F|31100|21|9

HOMBRE solo práctico en trabajos rurales, cuidar casa quinta, casero o mensual. Severo Famatina 750, Rodeo de la Cruz, Guaymallén. 21|9|F|30925|21|9

OPTICA necesita medio oficial de banco. E. O. (25), Poste Restante, Diario LOS ANDES.
20|9|C|002|21|9

MENSAJERO con bicicleta de 17 a 18 años. Preferentemente estudios secundarios, buena presencia, concurrir de 8.30 a 10.30 con la bicicleta. Lamadrid 469, ciudad.
21|9|T|9985|21|9

NECESITAMOS costureras para máquina industrial, trabajo todo el año. Excelente sueldo. Tratar: horario de comercio, San Martín 1122. 20|F|30679|22|9

NECESITO oficial carpintero, todos los beneficios. Roca 857, Las Heras.
21|9|C|365|21|9

NECESITO empleado con sólidos conocimientos contables, mayor de 22 años. Dirigirse por carta manuscrita a C.P. (28) Pte. Rte. diario LOS ANDES.
21|9|C|208|21|9

NECESITO medio oficial, pintor de automóvil. José Vicente Zapata 161, Guaymallén.
21|9|C|231|21|9

NECESITO vendedores, buena presencia con experiencia, facilidad de palabra, excelentes comisiones, presentarse con doc. identidad argentino. Catamarca Nº 259. 21|9|C|269|21|9

NECESITO cadete. Beltrán 106. Ciudad. De 16 a 20 horas.
21|9|T|9950|22|9

OPERARIA máquina industrial necesito, práctica. Islas Malvinas 425, Las Heras. Tel. 230212.
21|9|C|341|21|9

PERSONAS ambos sexos, preferentemente con estudios secundarios, que resida zona Este o en ciudad de Mendoza, mejor si disponen de movilidad y deseen trabajar todo o medio día, presentarse de 17 a 20.30, hs. en 25 de Mayo 321, local 21 y 22, San Martín, Mendoza.
19|9|F|30576|21|9

PERITO Mercantil (varón) o Perito Contable necesito. Inútil presentarse sin experiencia. San Martín 145, Las Heras.
21|9|F|31020|22|9

PERITO/A Mercantil con amplios conocimientos de oficina y liquidación jornales, con referencias, necesitamos. Perú 1008, Mendoza. 21|9|T|9992|21|9

SE NECESITA 1/2 oficial mecánico y aprendiz adelantado. Videla Castillo 2344. 21|9|C|186|23|9

SE NECESITA aprendiz adelantado o medio oficial tornero. Concurrir a Olascoaga 1874. Ciudad, en horas de trabajo.
21|9|T|9960|21|9

SE NECESITAN ayudantes albañiles. Juan B. Justo 365, ciudad.
21|9|T|9977|21|9|D

VENDEDORES, sin movilidad, para producto alimenticio, fácil venta, necesita fábrica. Buenas condiciones. Pedro Pascual Segura 529, San José.
21|9|C|353|21|9

Ofrecidos Varios

"EMPRESA CIPOLLETTI"
DESTAPAR CLOACAS
Teléfono 256968
A destapar cloacas, desagües; plomería, gas, instalación de calefones, destape instantáneo con equipos modernos de cañerías de agua caliente.
20|9|C|116|24|9

NUEVA YORK SERVICE
DESTAPE DE CLOACAS
DE URGENCIA
Teléfono 230680
Calefones, limpieza y reparaciones en el día, instantáneos y térmicos. Sopleteos de cañería de agua caliente. Plomería, filtraciones. 21|9|C|310|21|9

A DESTAPAR cloacas, desagües, calefones gas, plomería. "Trabajos garantidos". Tel. 250617.
8|6|F|79473|Pte.

A DESTAPAR cloacas, cañerías, plomería, calefones, Teléf. 242948. Juan B. Justo 564. Godoy Cruz.
4|9|C|212|9|10

A - DESAGOTE pozos, cámaras sépticas. Destape cañerías: "La Higiénica". Brandsen Nº 1344 - Dorrego. Teléfono 291126.
24|8|C|534|23|9

"A - CALEFONES" a gas exclusivamente reparamos. Instantáneos y térmicos. Santa Fe 238. Cdad. Teléfonos 258853 - 261408.
7|9|C|939|6|10

A - BUEN plomero, gasista. - Economía. - Visitas gratis. - Cañerías. - Calefones. - Teléfono 216085.
19|9|C|775|24|9

A COMPAÑIA Integral, limpieza alfombras, pisos alfombrados, juegos living, teléfono 220283. Garantizamos servicios.

A PLOMI-GAS service urgente, calefones, cocinas plomería, gas en general, trabajos garantidos. Teléfono 230777.
20|9|C|080|25|9

A PLOMERO gasista, calefones, lavarropas, reparaciones inmediatas, precios razonables. T. 246434.
20|9|C|105|23|9

A. DESAGOTE pozos, cámaras sépticas, destape cloacales, cañerías en general. La Moderna, teléfono 243865. 21|9|C|316|16|10

A DOMICILIO reparamos lavarropas, calefones instantáneos, cocinas, plomería. Rioja 355 - 248250.
21|9|C|317|21|9

A DOMICILIO reparación heladeras familiares, comerciales, visitas gratis. Teléfono 260136.
21|9|F|31060|21|9

A ELECTRICISTA reparaciones instalaciones domiciliarias, lavarropas, enceradoras, ventiladores. Tel. 223652.
21|9|F|29245|24|9

A DESAGOTE pozos, cámaras sépticas, limpieza cañerías. UNIMEV. Teléfono 261745.
16|10|F|99829|Pte

A HELADERAS, lavarropas, termocalefones, reparaciones, garantidas. Cayetano Silva 2938, ciudad, Teléfono 250471.
1|9|C|228|30|9

A DESTAPAR cloacas, desagüe, cañerías agua. Plomero arreglo calefones gas. Tel. 223449.
7|9|C|065|21|9

A - ARREGLA máquinas de coser todas marcas en su casa. - Llame 225013.
19|9|C|487|21|9

A DOMICILIO se ofrece plomero, servicio rápido, Teléfs. 220322, 259929. 20|9|C|825|24|9

A EX mecánico Cía. Singer arreglo máquinas coser. Tel. 240350.
21|9|C|294|21|9

ARREGLO cualquier clase techos, pintura, albañilería, plomería, azulejos, pisos 222702.
21|9|C|339|21|9

COSTURERA a domicilio reformas. Nelly, Rioja 1543, Dpto. 1, Cdad. 21|9|C|091|21|9

CUIDAR enfermos ofrecese Srta. práctica enfermería, estudiante obstetricia. Llamar 290210.
21|9|C|225|21|9

COLCHONERO domicilio, lanas, pullman, cotín; arreglamos camas, estiramos elásticos. Teléfono 258860 9|9|C|475|8|10

CIELORRASOS pre-moldeados de yeso, rápida colocación, económicos, garantidos, créditos. Perú 1484, Tel. 214720.
19|9|C|692|18|10

ENFERMERA atiende enfermos - Tel. 292123. F. Fader 270, Godoy Cruz. 20|9|C|057|23|9

ELECTRICISTA a domicilio arreglo artefactos, instalaciones etc. Tel. 258860. 21|8|C|280|25|9

GASISTA diplomado, instalaciones, reparaciones calefones, cocinas, máquinas lavar, sanitario. 220032. 20|9|C|058|21|9

OFRECENSE Sras. para limpieza de oficinas o encargada preferible en la mañana, muy buenas referencias. Gobernador González 855. C. 21|9|C|192|21|9

IMPERMEABILICE su techo. Llame al Tel. 259017. Garantía escrita. 15|9|C|448|24|9

IMPERMEABILIZACIONES techos, zinc, cielorrasos, pintura, construcciones. Garantía. Facilidades. T. 246767. 21|9|C|203|21|9

TOLDOS, tapizados, arreglos en general, facilidades. Tels. 230550 y 222631.
21|9|C|365|27|9

PLOMERIA de urgencia. Reparaciones al instante. Tel. 226045.
18|9|C|447|22|9

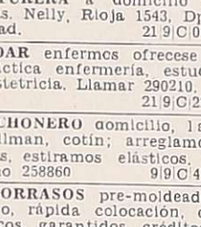

Cambiadores y Televisores

CAMBIE el tubo de su televisor y paguelo a credito. Garibaldi 374. Tel. 248066. 10|8|F|81631 Pte.

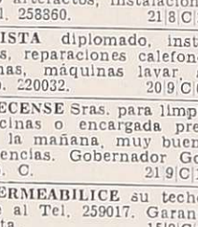

Labores Femeninas

CORTINADOS de tela impecable, terminación, colchas, almohadones, persianas americana. - 256564. 19|9|C|711|25|9

SE DAN clases de crochet. Teléfono 254061. 21|9|T|9947|21|9

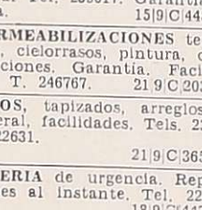

Turismo

SANTIAGO, Chile, Posada Salvador, Residencial, Eliodoro Yáñez

EDICTO. — Caja de Seguro Mutual Ley 1828, cita cinco (5) días beneficiarios Nicolasa Antonia Mansilla Lepez, para reclamos derechos seguro mutual. Carlos R. Nanclares. Gerente Interino.
17|9|C|011|21|9

EDICTO. — Caja de Seguro Mutual Ley 1828, cita cinco (5) días beneficiarios Nicolás Ardito Giampaciletti, para reclamos derechos seguro mutual. Carlos R. Nanclares. Gerente Interino.
17|9|C|969|21|9

EDICTO. — Juez Trece Civil, cita a Doly Renee Paulsen de Saa, domicilio desconocido, lo siguiente: "Mendoza, 6 de marzo de 1974.- ...De la demanda instaurada, traslado a los demandados, con citación y emplazamiento por diez días, para que contesten y constituyan domicilio legal bajo apercibimiento de ley (arts. 212, 21 y 74 del C.P.C.). Fdo. Fernando Romano - Juez". Expte Nº: 68.096. Rodolfo César Adam. Secretario.
16|9|C|789|25|9

EDICTO. — Caja de Seguro Mutual Ley 1828, cita cinco (5) días beneficiarios Vicente Augusto Octavio Candela Aurioj para reclamos seguro mutual. Carlos R. Nanclares. Gerente interino.
18|9|C|347|22|9

EDICTO. — Caja de Seguro Mutual Ley 1828, cita cinco (5) días beneficiarios José González Estrella para reclamos derechos seguro mutual. Carlos R. Nanclares. Gerente interino. 18|9|C|340|22|9

EDICTO. — Juez Primer Tribunal de Menores, cita y emplaza por el término de diez días a Inocencio Berón - Elisabe Angélica Cerna o Elizabeth Angélica Cerna y/o posibles interesados en autos Nº 135.647, "Berón Mirta Silvia por Adopción". Mendoza, setiembre 15 de 1976. Jorge Guajardo P. Secretario. 17|9|C|625|21|9|A

EDICTO. — Caja de Seguro Mutual Ley 1828, cita cinco (5) días beneficiarios Teodoro Salvador Morán para reclamos derechos seguro mutual. - Carlos R. Nanclares, Gerente Interino.
20|9|C|962|24|9

EDICTO. — Caja de Seguro Mutual Ley 1828, cita cinco (5) días beneficiarios Luis González Gorri para reclamos derechos seguro mutual. - Carlos R. Nanclares, Gerente Interino. 20|9|C|957|24|9

EDICTO. — Juez Trece Civil, cita herederos y acreedores Mirko Lulic, comparendo día diecinueve de noviembre próximo a las diez horas. Autos Nº 67.850. - María Elena Ayora, Secretaría.
21|9|C|331|1|10|A

EDICTO. — Primer Juzgado Civil San Rafael cita diez días hábiles a tenedores o interesados documento hipotecario m$n. 598.875.00 librado 27 agosto 1968 vencimiento 30 diciembre 1969 por Juan Angel Martínez según escritura 138 fojas 433 escribano Juan Rubén Vázquez inscripta la hipoteca número 7.052 fojas 75 tomo 11 "A" hipoteca San Rafael; comparezcan autos 72.800 "Martínez Juan Angel y Segundo San Martín por cancelación hipoteca" hacer valer sus derechos bajo apercibimiento legal. José Yague, Secretario. 21|9|F|30835|27|9|A

EDICTO. — Juez Sexto Jdo. Civil. Secret. 6, cita herederos y acreedores de: Adán Abilio Lourenco, comparendo seis de Octubre próximo, once y treinta horas. Expte. Nº 84.901. Alberto J. Sacchi Yori, Secretario.
21|9|C|390|1|10-A

EDICTO. — Juez Cuarto Civil, cita y emplaza herederos y acreedores de: María Maillo Vda. de Gallego comparendo trece de Octubre a las once. Expte. número 71.519. Susana M. Durán, Secretaria. 21|9|C|601|1|10-A

Compra Venta de Libros

VENDO célebre cuadro de José Alaminos titulado "El camino", tratar de tarde teléfono 224376.
20|9|C|235-36|21|9|A|D|

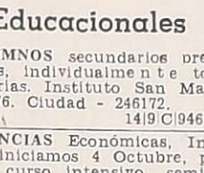

Academias

APRENDA peluquería, práctica diaria, peinados. Hay modelos. -

EDICTOS JUDICIALES

EDICTO. — Juez Trece Civil cita herederos y acreedores de Eulalio Sánchez Sánchez, comparendo día nueve de Noviembre próximo a las doce y treinta horas. Expte. 72.808. Rodolfo C. Adam, Secretario. 21|9|C|400|1|10-A

EDICTO. — Segundo Juzgado Civil San Rafael cita herederos y acreedores de Victorio Pablo Ripamonti audiencia tres Noviembre próximo once horas. Autos Nº 16.921. Marcos L. Vega, Secretario.
21|9|F|30838|1|10|A

EDICTO. — Juez Tercer Juzgado Civil, Expte. Nº 109.695 "Cerutti Oscar c| Manuel G. Banini por Ejec.", requiere Manuel Germán Banini pago de $a. 85.836,42, por capital, más $a. 50.000,00, por accesorios presupuestos provisoriamente; citándolo defensa seis días, bajo apercibimiento ley. Hácele saber parte actora solicita pago de desvalorización monetaria. - Mendoza, Septiembre 14 de 1976. Arnaldo Andrés Frigerio, Secretario. 21|9|C|298|29|9-A

EDICTO. — Décimo Segundo Juzgado Civil, autos 70.408 "Primo Meschini S.A. c/Club Atlético Boca Jrs., Carmelo A. Papa; Candelario Cicciu y Omar Cerrutti p/ Camb.". Miguel Angel Belarde, rematará veintitres setiembre próximo hora doce, explanada este Palacio de Justicia, automóvil marca "Dodge Polara" modelo 1969 motor Nza. 8805423, carrocería Chrysler Nº 19M0026, patente R. tado que se encuentra. Sin base mejor postor. Comprador depositará acto subasta 20% seña y comisión, saldo aprobada la misma. Exhibición e informes martillero Sulpacha 471. Ciudad.
21|9|C|372|23|9

EDICTO. — Juez Civil de Rivadavia cita herederos y acreedores de Timoteo Ronquillo comparendo veinticinco Octubre doce horas. Autos 900. Francisco D. Simón, Secretario.
21|9|F|30846|1|10-A

EDICTO NOTIFICACION. — Juez Octavo Juzgado Civil, expediente Nº 38.623, cita por cinco días a Ezequiel Pérez, Victoria García de Pérez y a los posibles tenedores del documento hipotecario suscripto por Romeo Martignago a favor de los nombrados por $ 1.000, vto. 5|6|1961, a fin de que concurran a hacer valer sus derechos si fuere su interés. Oscar W. Tello, Secretario.
21|9|F|30843|28|9-A

EDICTO - Juez Sexto Jdo. Civil, Secret. 6, cita herederos y acreedores de: Lucio Gerónimo Arias, comparendo Catorce de Octubre, Once Horas. Expte. Nº 85.411. Alberto J. Sacchi Yori, secretario.
21|9|C|237|1|10|A

EDICTO. — Caja de Seguro Mutual Le y 1828, cita cinco (5) días beneficiarios Enrique Juan Dussel Mendaro, para reclamos derechos seguro mutual. Carlos R. Nanclares. Gerente Interino.
21|9|C|220|25|9

EDICTO. — Ingenieros Luis Dorca, Carlos Sammartino mensurarán 4.737 m2. propiedad Marcos Ambrosio Moyano, calle Brandsen s|n. Luján. Título Supletorio, 2 de octubre, hora 10. Oeste y Sur. Vicente Iácono, este, José Pisinatti.
21|9|C|178|23|9

EDICTO. — Juez Séptimo Civil, cita y emplaza herederos y acreedores de Armando Alvarez, comparendo del dieciocho de octubre próximo a las doce horas. - Alberto J. Sacchi Y., Secretario.
9|9|C|238|21|9|A

EDICTO. — Juez Sexto Jdo. Civil, Secret. 6, hace saber a interesados y quienes se consideren con derecho sobre inmueble calle Tucumán 434 de Ciudad, superficie 236,5084 mts. cuadrados, apertura juicio Nº 85.193 "Sgro de Corrales Ernestina por Tít. Supl." sobre el inmueble refer:- do. Alberto J. Sacchi Yori, Secretario. 25|8|C|730|29|9-A

EDICTO. — Juez Trece Civil cita herederos y acreedores Gaspar Fontana. Audiencia comparendo, cuatro octubre próximo, doce horas. Expte. 72.714. - Rodolfo César Adam, Secretario.
14|9|C|876|25|9|A

EDICTO. — Segundo Juzgado Civil San Rafael, Expte. Nº 16.900 "Arjas Francisco c/Otto William Jaimes Pfeiffer por posesión veinteañal", notifica demanda y cita a todos los que se consideren con derechos sobre inmueble ubicado en Las Malvinas, San Rafael, Mza., superficie s/mensura 13 Has. 8.876, 32 m2.; siguientes límites: N.: calle pública; S.: Francisco Galdeano; O.: calle pública y E.: Roberto Hulbe y Félix Sen. - Elda Inés Savoy, secretaria. - San Rafael, 30 de junio de 1976.
9|9|F|25590|18|10|A

EDICTO. — Juez Segundo Juzgado Civil cita herederos y acreedores de Adelina Arambuena de Castro, comparendo uno de octubre próximo a las once y treinta horas. Autos 104.735. Mza., 2-9-76. - Eduardo O. Giménez B., secretario. 13|9|C|726|23|9|A

EDICTO. — Juez Trece Civil, cita herederos y acreedores de Segundo Rodríguez, comparendo día veinticinco de octubre próximo a las doce y treinta horas. Expte. 72.652. - Rodolfo C. Adam, secretario. 13|9|C|775|23|9|A

EDICTO. — Juez Décimo Civil cita y emplaza herederos y acreedores de Salvador Castillo, audiencia once de octubre próximo nueve horas. Autos 11.451. - Juan Carlos Calderón, secretario.
13|9|C|841|23|9|A

EDICTO. — Juez Catorce Juzgado Civil, cita y emplaza herederos y acreedores autos Nº 88.508 de: "Victorio Luis Zancanella", comparendo veintisiete setiembre próximo, doce treinta horas. - Felipe A. de la Rosa C., secretario.
13|9|C|146|25|9

EDICTO. — Juez Catorce Civil, cita, emplaza herederos acreedores autos Nº 88.520: "Borjas Rosales", comparendo quince octubre próximo, doce treinta horas. - Felipe A. de la Rosa C., secretario.
13|9|C|145|23|9|A

EDICTO. — Juez Sexto Civil, cita y emplaza herederos y acreedores de Elide Renee González de Pérez, comparendo veintinueve octubre 1976, diez y treinta horas. Alberto J. Sacchi Yori, Secretario.
15|9|C|019|27|9|A

EDICTO. — Juez Primero Civil cita, emplaza herederos y acreedores de Antonio Rizzo comparendo once de octubre próximo a las diez y treinta horas. Expte. 120.305. Luis A. Benvenuto, Secretario. 15|9|C|026|27|9|A

EDICTO. — Juez Octavo Civil, cita herederos y acreedores, Laferra Ana o María Ana, audiencia: once octubre próximo, doce horas. Expediente: 41.077. Oscar W. Tello. Secretario. 15|9|C|058|27|9|A

EDICTO. — Juez Cuarto Civil, cita herederos y acreedores de: Francisco Espada Zapatero, comparendo veinte de setiembre a las doce. - Expte. Nº 71.295. Susana M. Durán. Secretaria. 15|9|C|71|27|9|A

EDICTO. — Juez Cuarto Civil, cita herederos y acreedores de: Tadeo Rufino Mayorga, comparendo veintiocho de setiembre a las doce. - Expte. Nº 71.111. Susana M. Durán. Secretaria.
15|9|C|76|27|9|A

EDICTO. — Juez Noveno Civil hace saber que en autos Nº 98246, José Romero solicita título dominio por prescripción inmueble distrito San Roque, Malpú, superficie 2 Has. 2.153,40 dm2. inscripta a nombre Luciano Andrade. Límites: Norte: Jorge Melas; Sur: Suc. Salvador Di Marcos; Este: calle La Cosaca y Oeste: Río Mendoza. Se notifica a Julia Ermelinda Santander y|o quien tenga derecho al mismo, término diez días (arts. 212 y 214 C.P.C.). - Juan Gutiérrez Cassabe, Secretario.
14|9|C|74|19|10|A

EDICTO. — Juez Décimo Segundo Juzgado Civil, cita herederos y acreedores de Baltasar Orviz o Baltasar Saturnino Orviz Quintana o Baltasar Orviz Fernández Quintana o Baltasar Orviz Quintana, audiencia cinco octubre próximo once horas. Autos 71.496. Carlos M. Baronian. Secretario.
15|9|C|115|27|9|A

EDICTO. — Juez Cuarto Civil, cita herederos y acreedores de: Dolores Pardo Vda. de Díaz, comparendo cuatro de octubre próximo a las

MURALL
SERVICE INTEGRAL
Plomeros - Gasistas - Electricistas atención en el acto
T. E. 252971
GODOY CRUZ 246 - CIUDAD
20|9|F|30744|30|9

COMPRAMOS
GRUPO ELECTROGENO
COMPLETO EN PERFECTO USO DE 35 A 40 H.P.
LLAMAR AL TELEF. 252377 O TRATAR PERSONALMENTE EN SAN JUAN 1655 - CIUDAD
19|9|C|668|21|9

ARENA - RIPIO
$ 2.300 EL VIAJE
LADRILLONES
$ 7,90 c/u.
TELEFONO 257080
21|9|C|232|21|9

URGENTE VENDO
Unicamente Contado a Particular
casa 3 habitaciones, 2 baños, cocina, living, churrasquera, lavandería, patio y terraza. Inmejorable ubicación zona céntrica. - TELEFONO 251410
21|9|F|31046|22|9

AZUCAR
Bolsas de 50 Kgs. a $ 4.895
ATENCION TODO EL DIA
DISTRICOM S.C. Carril Rodríguez Peña 2617, Km 6. Zona Industrial, Gutiérrez.
21|9|F|31061|21|9

VENDO VALIJAS
PRIMICIA Y GALAXIA
Por mayor - Precios sobre factura
CASA MODYCUER
Entre Ríos 181 - Teléfono 259216
20|9|F|28885|21|9

CASILLA
de DOS HABITACIONES y COMEDOR en buen estado. Compramos de Ocasión
Ofrecer al TELEFONO 245208
20|9|F|30309|21|9

LICITACIONES

MINISTERIO DE ECONOMIA
CORPORACION DE EMPRESAS NACIONALES
YACIMIENTOS PETROLIFEROS FISCALES
DESTILERIA LUJAN DE CUYO

LICITACION PUBLICA 70-Nº 224
ADQUISICION DE CHAPAS DE ACERO SAE 30304, AGUJEREADAS
APERTURA: 11 de octubre de 1976, a las 10 horas.
LICITACION PUBLICA 70-Nº 225
CONSTRUCCION CASQUETE, CON CHAPAS DE ACERO SAE 30304.
APERTURA: 11 de octubre de 1976, a las 11 horas.
LICITACION PUBLICA 70-Nº 226
ADQUISICION DE ESPARRAGOS Y TUERCAS
APERTURA: 12 de octubre de 1976, a la 10 horas.
LICITACION PUBLICA 70-Nº 227
ADQUISICION DE EQUIPOS ELECTROBOMBAS
APERTURA: 12 de octubre de 1976, a las 11 horas.
LICITACION PUBLICA 70-Nº 228
ADQUISICION DE JUEGOS DE FRESAS
APERTURA: 13 de octubre de 1976, a las 10 horas.
Valor de los Pliegos: QUINIENTOS PESOS ($ 500.-) cada uno.
Nota: La apertura de las Licitaciones y la Compra de Pliegos de las mismas, en Administración Destilería Luján de Cuyo (COMPRA Y CONTRATACIONES), en días hábiles, de lunes a viernes, de 8 a 12 horas.
20|9|F|30775|24|9

Ministerio de Economía
CORPORACION DE EMPRESAS NACIONALES
YACIMIENTOS CARBONIFEROS FISCALES

Llámase a licitación pública Nº 101/76 para contratar el servicio de clasificación de carbón resi- al de petróleo procedante de la Destilería Luján de Cuyo de Y. P. F. Presupuesto oficial: pesos 58.800.000. Garantía por validez de oferta: $ 588.000. Valor de la carpeta: $ 2.000. Presentación de las propuestas, 2 de noviembre de 1976 a las 10 horas. Informes y pliegos en Delegación Ventas, Belgrano 854, Mendoza, y en sede central, Avda. Roque S. Peña 1190, Capital Federal.
19|9|F|17695|23|9|D

MINISTERIO DE ECONOMIA
Corporación de Empresas Nacionales
YACIMIENTOS PETROLIFEROS FISCALES
Destilería Luján de Cuyo
LICITACION PUBLICA 70 - Nº 229

Llámase a licitación pública para la adquisición de malla coalescedora de acero inoxidable.
Apertura: Día 8 de octubre de 1976, a las 10 horas, en Destilería Luján de Cuyo, Oficina de Compras y Contrataciones.
Adquisición de pliego: en Administración Destilería Luján de Cuyo (Compras y Contrataciones), en días hábiles, de lunes a viernes, de 8 a 12 horas.
Valor del pliego: Quinientos pesos ($ 500,00).
21|9|F|30856|25|9

MINISTERIO de ECONOMIA
Corporación de Empresas Nacionales
YACIMIENTOS PETROLIFEROS FISCALES
Administración Mendoza
Prorroga apertura Licitación Pública Nº 1.308, Adm. Mendoza, "Proyecto Completo Provisión y Montaje de una planta generadora de vapor Nº 1 T. Tupungato administración Mendoza.
Prorroga apertura para el día 16 de noviembre de 1976, a las 9. horas, en calle Salta 672, Godoy Cruz Mza.
Valor del Pliego: $ 200.
14|9|F|17683|23|9

HOSPITAL CENTRAL
CONSEJO DE ADMINISTRACION
DECRETO Nº 1257/67

Llámase a licitación pública para el Hospital Central, a fin de adquirir lo que a continuación se detalla:
Expte. Nº 824-76.
SERV. DE ALIMENTACION.
Apertura: 27-9-76, 10 hs.: Víveres frescos correspondiente al mes de octubre de 1976, leche fresca, filét de merluza, pollos y huevos, mondongo limpio, verduras y frutas, etc.
Expte. Nº 825-76.
SERV. DE ALIMENTACION.
Apertura: 27-9-76, 11 hs.: Víveres secos correspondiente a los meses de octubre y noviembre de 1976, aceite, caldos concentrados, fideos, etc.
Expte. Nº 823-76.
SERV. DE ALIMENTACION.
Apertura: 30-9-76, 10 hs.: Alimentos dietéticos, caseinatos de calcio, dextrosa, etc.
Los pliegos de condiciones deberán ser retirados en Oficina de Compras del Hospital Central, calle Salta y Alem, Mendoza.
Valor de los pliegos: $ 50,00 c/u.
Mendoza, 17 de setiembre de 1976.
21|9|F|30854|21|9

AVISOS CLASIFICADOS

(Viene de la pág. anterior)

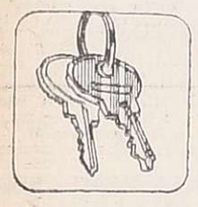

Arriendos y Cambios

ALQUILO galpón 600 m2. cubiertos y 1.800 m2. de terreno, en ciudad. J. Cecco, Colón 617. Mza. 243330. 21|9|F|30825|22|9

ALQUILO casa G. Cruz, living, comedor, 2 dormitorios, patio con jardín $ 23.000, Gutiérrez, bienes, raíces, P. Molina 433, 244551. 21|9|C|257|21|9

ALQUILO casa 4 habitaciones y dep. proximidades, plazoleta Barraquero, $ 1.800.000, Jorge Calle 356, Cdad. 21|9|C|265|21|9

ALQUILO Dptos. p|profesionales, s|Garibaldi 300, dos dorm. $ 2.000.000, 25 de Mayo 1000, 3 habitaciones $ 3.200.000 Canizo Puebla, Chile 960. 21|9|F|30938|21|9

ALQUILO oficina céntrica 2 ambientes, con baño, pesos 30.000 mensuales. 246418. 21|9|C|291|21|9

ALQUILO departamento cerca Bombal, 2 dormitorios, personas mayores. Teléfono 222287. 21|9|T|9996|22|9

ALQUILO local 3 ambientes, otro con|sin muebles, teléfono, cerquita Colón. Disponibles casas, departamentos, Ciudad, alrededores. Permutas. Pacheco 241284 (pasaje) Ciudad. 21|9|C|329|21|9

ALQUILO, departamento, Barrio Cano a empresarios, industriales, comerciantes. Funes. Teléfono 216988. 21|9|C|365|21|9

ANTISISMICA 4 dormitorios, Barrio Luzuriaga $ 23.000 mensuales. Perú 757, Teléfono 242903. De 17 a 20. 21|9|C|299|21|9

ALQUILO hermosa casa en Barrio Ejército de los Andes, garaje, patio con churrasquera, teléfono. Apta para negocio o profesionales $ 35.000 mensuales. - Pellegrini 1342, San José. Teléfono 259552. 21|9|T|9973|21|9

ANTISISMICA, 3 dormitorios, alquilo, sin intermediarios. Godoy 80. Las Heras. 21|9|C|230|23|9

CASA sexta sección a estrenar alquilo, 3 dormitorios, dependencias, teléfono $ 50.000. Sánchez 980408. 21|9|F|31012|21|9

DEPARTAMENTO: En 6ta. Sección, 3 dormitorios, con dependencia de servicio. $ 40.000 mensuales. - 9 de Julio 1221, Ciudad. 20|9|F|28897|22|9

DEPARTAMENTO en G. Cruz a 4 cuadras de calle San Martín, 2 dormitorios amplios, 1 chico, comedor, cocina-comedor (no tiene artefacto), placares, terraza, balcón, teléfono. $ 20.000 mensuales, alquilo. Inmobiliaria. Teléfono 256362. H. comercio. 21|9|C|223|21|9

DORREGO departamento amplio, 3 dormitorios $ 25.000 mensuales, teléfono 262936. 21|9|C|284|23|9|D

DEPARTAMENTO central, 2 dormitorios, baño servicio $ 25.000 mensuales, Ponce, 25 de Mayo 973. 21|9|F|30972|21|9

DORREGO casa 2 ambientes, pesos 20.000. Urquiza 127. Oficina 12. 21|9|T|1001|21|9

EMPRESA necesita alquilar casa o Dpto. 253853. Sin intermediarios. 21|9|C|333|21|9

GALPON con 300 metros terreno, San José. Alquiler $ 12.000. Urquiza 127. Oficina 12. 21|9|T|1002|21|9

HOY alquilo casa $ 22.000. Laprida 317. Ciudad. De 10 a 17. 21|9|C|336|21|9

LOCAL s|Entre Ríos, 34 m2., con amplias vidrieras y baño privado, alquilo. $ 30.000. Inmobiliaria: 256362. 21|9|C|223|21|9

LOCAL Galería Tonsa alquilo, $ 12.000 mensuales. Inmobiliaria, horario comercio. 256362. 21|9|C|223|21|9

NECESITO alquilar local muy céntrico. Referencias 215178. 21|9|T|971|21|9

NECESITO alquilar vivienda, sin pretensiones. Buenas garantías. Antecedentes excelentes. Teléfono 255156. 20|9|C|96|21|9

NECESITO alquilar casa o departamento, 3 dormitorios, cochera. En ciudad. Pago hasta pesos 50.000. Tel. 214123. 21|9|T|09974|21|9

PROPIETARIO alquila departamento, 1 dormitorio, living y comedor, dependencias, amoblado, con teléfono, $ 30.000. Tratar: Tel. 242206. San Lorenzo 208, 9º "A", Mendoza. 20|9|F|30731|21|9

PARTICULAR alquilo antisísmica dos dormitorios, living comedor, cochera, $ 28.000. Azcuénaga 176. Primer Barrio Comercio, Guaymallén, 16 a 19 horas. 21|9|C|365|21|9

Servicio Doméstico Pedido

A MATRIMONIO con hija de 18 a 20 años, doy casa y sueldo, ellas tareas domésticas, él, trabaje afuera. Amplias referencias. Ruta Panamericana 2615, Benegas, Godoy Cruz, micro 20. 21|9|T|9956|22|9

A EMPLEADA cama adentro 3 mayores, hay cocinera, excelente sueldo. Belgrano 1194. 20|9|C|070|21|9

A EMPLEADA competente con referencias. De 8.30 a 19 hs., necesito, muy buen sueldo. B. Sur Mer 1677, Ciudad. 209C600|21|9

A EMPLEADAS necesito, buenos sueldos, Agencia España 1685. - Teléfono 259168. 20|9|C|491|24|9

A EMPLEADA cama adentro, sin lavado ni planchado. Referencias. Agustín Alvarez 436. Teléfono 258585. 20|9|T|9949|21|9|AD

A EMPLEADA cama adentro, con referencias, limpieza y cocina sencilla, $ 600.000. Benielli 2625. Ciudad. Teléfono 254764. 21|9|T|0051|22|9

A COCINERAS, mucamas, niñeras, matrimonios. Hasta $ 2.000.000. - Morón 284. Tel. 291104. 20|9|C|863|21|9

A DOS empleadas para mucama; otra cocinera, con referencias. Sueldo inicial 700.000. T. 220357. 21|9|C|373|21|9

A COCINERA mucama, niñera, matrimonio, necesito hasta 1.500.000. Rivadavia 610. 21|9|C|328|21|9

A $ 900.000 empleada cama adentro, sin lavado, planchado ni cocina. Tel. 291911. 21|9|F|29244|21|9

A EMPLEADA p|2 personas, cama adentro necesito, Tiburcio Benegas 666, Ciudad. 21|9|T|09984|21|9

CHICA joven servicio doméstico, con retiro, sin cocina de 8 a 17. Tel. 224840. 21|9|C|289|21|9

EMPLEADA entienda cocina sencilla ½ día. $ 450.000. Espejo Nº 764. 21|9|C|273|21|9

EMPLEADA medio día, para matrimonio, martes, jueves y sábado. Perú 59. Bombal. 21|9|T|9945|21|9

EMPLEADA medio día tarde, sueldo inicial $ 4.000, Godoy Cruz 6369, Guaymallén. Tratar de tarde. 21|9|T|9965|21|9

EMPLEADA todo el día con retiro referencias. Avenida España 866 2º piso, Dpto. 26. 21|9|C|234|21|9

EMPLEADA de 8 a 16 hs. buena presencia, buen sueldo. Mitre 682, 2º piso, Mza. 21|9|C|198|21|9

NECESITO empleada, casa de familia, 100.000. T. 292497. 20|9|C|108|21|9

NECESITO empleada lavado planchado. 9 de Julio 2771. 21|9|C|185|21|9

NECESITO empleada medio día con referencias, Mitre 521, 4º - 39. Ciudad. 21|9|C|302|303|22|9|D

NECESITO empleada con referencias, cama adentro. Buen sueldo. Necochea 557 - 3er. piso. Departamento D. 21|9|T|01005|21|9

NECESITO empleada competente de 25 a 35 años para cuidar enfermo, cama adentro. Referencias. Garibaldi 468. 21|9|C|347|21|9

NECESITO empleadas casa chica, de 8 a 16 hs. Buen sueldo, con referencias. Monteagudo 355. G. Cruz. 21|9|F|29237|21|9

NECESITO empleada cama adentro competente, buen sueldo. Rioja 1529. Ciudad. 21|9|T|09970|21|9

NECESITO empleada para limpieza, buen sueldo, medio día. Huarpes 823. Ciudad. 21|9|T|09991|22|9

SE NECESITA empleada sin retiro, urgente. Tratar J. G. Godoy 533. Horario tarde. 21|9|C|3'4|21|9

SE NECESITA empleada cama adentro. Belgrano 1174. Ciudad. Tel. 255583. 21|9|T|09993|21|9

SE NECESITA empleada cama adentro. 5el. 255809. 21|9|T|09983|22|9

OFRECIDOS

A EMPLEADAS seleccionadas en Agencia España 1683. Seriedad. Garantía. Teléfono 259168. 20|9|C|494|24|9

A MORON 284 solicite empleadas seleccionadas, garantizadas. Consulte. Teléfono 291104. 20|9|C|864|24|9

ATENCION: Agencia Bombal ofrece 5 empleadas, con referencias. Tel. 292497. 20|9|C|108|21|9

Platense - Unión por TV el 24

BUENOS AIRES, 20. (Télam). — El comité ejecutivo de la AFA resolvió esta noche que el partido adelantado de la tercera fecha del torneo Nacional que será televisado, estará a cargo de Platense y Unión, de Santa Fe.

El escenario en el que se jugará dicho cotejo, será dado a conocer mañana por el comité ejecutivo, se agregó.

Talleres convoca a su plantel

Andes Talleres dispuso convocar a integrantes del plantel de primera división, incluyendo a los de cuarta para el jueves próximo a las 17, en sus instalaciones a una reunión preparatoria para la designación del equipo representativo que disputará un torneo de fútbol en la ciudad de San Juan en fecha próxima.

Esa reunión, se informó será de carácter informativo y posteriormente se integrará el plantel.

Sanciones a Caldarella y Daray

BUENOS AIRES, 20 (NA). — Los pilotos Rubén Daray y Aldo Caldarella, fueron finalmente descalificados de sus posiciones en la séptima Vuelta del Algodón, de turismo nacional, disputada recientemente por rutas de Formosa y Chaco, de acuerdo al dictamen final de la comisión técnica de la Confederación Argentina de Automolismo Deportivo (CADAD).

Ambos volantes participaron en la clase "B" (850 a 1.300 c.c.) y Daray se había adjudicado la competencia por tiempo neto, pero al ser eliminado primariamente de la clasificación oficial, se declaró ganador al piloto Julio Pardo, quien lo había escoltado.

En las máquinas de Daray y Caldarella, se comprobaron irregularidades en la primera revisión, pero debió esperarse el dictamen final de la comisión técnica tras diversos y posteriores exámenes que dieron el resultado mencionado.

Por otra parte, se advirtió seriamente al piloto Juan Zampa por actitudes extradeportivas en la misma competencia en la clase mayor (1.301 a 2.000 c.c.)

Mundial de hóckey

Brillante triunfo argentino

Venció a Portugal por un gol a cero

OVIEDO, España, 20 (Télam /EFE). — Argentina derrotó a Portugal por un tanto a cero, en partido disputado esta noche en Oviedo, correspondiente a la vigésima jornada, penúltima del campeonato del mundo de hóckey sobre patines.

Vibrante partido el disputado como cierre de la jornada de hoy, entre las selecciones de Portugal y la Argentina.

El público, dada la calidad del conjunto argentino, había previsto que el encuentro iba a tener tales características de emoción.

Desde el primer instante animó con sus gritos al conjunto blanquiceleste, y éste acicateado por la posibilidad de alcanzar el subcampeonato, jugó un encuentro pleno de aciertos en el que la técnica compartió con la fuerza los honores de triunfo.

Se temió que la lesión del capitán argentino, José González, ocurrida a pocos momentos de iniciarse el partido, pudiese influir en el rendimiento de su equipo, pero su sustituto, Raúl Martinazzo se constituyó en un muro infranqueable para los delanteros portugueses.

Cuando Coria, en el minuto nueve del segundo tiempo materializó el triunfo de los sudamericanos, El Palacio de los Deportes de Oviedo casi se viene abajo. Ya después, los diez minutos que restaban de partido fueron de angustiosa presión lusitana y los espectadores siguieron puestos de pie y en absoluta atención el transcurso del encuentro.

El gol se produjo en un contraataque de toda la delantera argentina, y Carlos Coria en última instancia lanzó un fuerte tiro, para batir por bajo a Ramalhete, que dicho sea de paso, fue el jugador más destacado de los portugueses, lo que prueba lo mucho que los jugadores argentinos lo emplearon.

Arbitro del encuetnro fue el frances, Boceno, que estuvo muy mal, favoreciendo a veces al conjunto lusitano y provocando a lo largo de todo el partido las iras del público.

La Argentina se aseguró el tercer puesto y aspira al segundo si España supera a Portugal y la Argentina vence a Italia.

Alineaciones

PORTUGAL: Ramalhete, Garrancho, Rndeniro, Salena y Mana. En el segundo tiempo, tras el tanto argentino, salió Cristiano por Salema.

LA ARGENTINA: Carrin, José Gonzaleb (Raúl Martinazzo), Andino, Agüero y Coria.

POSICIONES
PENULTIMA FECHA

País	Puntos
ESPAÑA	18
PORTUGAL	17
ARGENTINA	16
ALEMANIA FEDERAL	15
ESTADOS UNIDOS	11
ITALIA	11
FRANCIA	9
BRASIL	8
HOLANDA	8
AUSTRALIA	6
NUEVA ZELANDIA	2
JAPON	0

Mirando el Nacional

BUENOS AIRES, 20 (NA). — Las presentaciones de Victorio Cocco y Alberto Beltrán en el equipo de River Plate reunió la mayor expectación en el estadio Monumental de Núñez. Si bien la goleada en detrimento de San Telmo alegró a los simpatizantes de River no fue menos ciertos que el juego desplegado por Cocco y Beltrán fue seguido con excesiva atención. Los dos ex compañeros en el equipo de San Lorenzo de Almagro que conquistó el campeonato Nacional de 1974 llegaron a la red de San Telmo, Beltrán fue más efectivo con dos tantos mientras que Cocco lo hizo en una oportunidad.

Precisamente cuando el cotejo finalizaba y Cocco llegaba al gol, un obeso hincha de River se levantó de butaca y gritó: "gol de San Lorenzo" seguramente quiso hacer ver que además de Cocco y Beltrán juega en River, Pedro González también ex santo y que la institución a punto estuvo de contratar a Rodolfo Fischer, ex matador en 1968...

* * *

Quien no parece tener ya lugar en el plantel profesional de River Plate es el otrora "ídolo" Oscar Mas. Ultimamente defenestrado del calor popular, Oscar Mas se convirtió en receptor de las pullas cuando las cosas no le salían bien al equipo.

Tras el incidente protagonizado con Angel Labruna en Chile, Mas advirtió que sus horas como titular en el conjunto de Núñez estaban contados por la intensa búsqueda de un puntero izquierdo que hacían las autoridades de River. Ayer jugó en esa posición Leopoldo Luque habitualmente delantero centro. En los vestuarios al término del cotejo no se pudo ubicar a Mas, algunos dirigentes manifestaron que el jugador presenció el encuentro y se alejó a su finalización. Otros más cáuticos dijeron que Mas pidió licencia por razones anímicas y que no volverá a entrenar por el término de 15 días. No faltó quien dijo que comprará su pase y se irá a jugar al exterior.

Roberto Perfumo, Leopoldo Luque y el mismo Mas protagonizaron incidentes en el partido amistoso Talleres-River, disputado antes del comienzo del campeonato Nacional de fútbol. Por tal motivo el tribunal de disciplina, citó el miércoles a los tres jugadores. En el ánimo de los mencionados y de los dirigentes de River Plate cundía el temor por una sanción en fechas a Perfumo y Luque expulsados en aquel cotejo y justamente cuando River debe jugar ante Boca el próximo domingo.

* * *

La vincha de Gatti fue suplantada por la visera de Palacios.

Esto es, el arquero quilmeño utilizó un adminiusculo de tipo que acompaña a los jugadores de golf sin ser apercibido por el árbitro del partido, Jorge Romero. El reglamento en todo caso es claro y por aplicárselo con todas las letras es que Gatti sufrió la suspensión. Ahora bien, parece que los árbitros no lo ven bien o en todo caso lo interpretan de acuerdo a su gusto. Porque el reglamento sólo permite gorra, guantes y rodilleras como elementos extras de la indumentaria deportiva de un guardavallas. Pero no menciona ni vinchas ni gorras. Y si lo aplica con todas las letras el ayer arquero de Boca y el árbitro Romero deberán declarar en el tribunal.

* * *

Atlético Ledesma de Jujuy, además de jugar muy bien, recordó antiguas prácticas entre equipos del ámbito capitalino y las provincias: entregar presentes a sus ocasionales rivales antes del comienzo del cotejo. Ayer. Los jugadores y dirigentes del instituto norteño repartieron cítricos en bolsitas a rivales y plateistas respectivamente. Un aplauso de todos los que presenciaron la ceremonia premió el buen gusto.

* * *

Luis Pentrelli, el hombre que impuso la frase "toco y me voy" cuando era jugador de Racing, es ahora ayudante de Omar Pastoriza técnico de Independiente. Y como tal, presenció el encuentro ayer en Avellaneda a la espera de poder brindarle amplia información al técnico "rojo", porque el domingo juegan los clásicos rivales de esa ciudad...

* * *

La sorpresiva aparición de dos equipos chicos y uno del interior entre los cinco equipos que han conseguido el ciento por ciento de efectividad fue la nota más destacada al cabo de la segunda fecha del Campeonato Nacional de Fútbol.

Boca Juniors lidera la zona "A", Racing la "B", Aldosivi de Mar del Plata y Platense la "C" y Argentinos Juniors la "D".

* * *

Boca Juniors fue más efectivo que Quilmes y lo batió por 1 a 0 en el partido más atrayente de la zona "A". Gimnasia y Esgrima de La Plata, escolta de Boca Juniors, sólo igualó ante Témperley, ostentando 3 unidades en las posiciones. Luego, Atlético de Tucumán, Gimnasia de Jujuy y Quilmes comparten la tercera colocación con 2 puntos. Atlético igualó con Chacarita, Gimnasia en Jujuy con Independiente y Quilmes fue derrotado por Boca. Con un punto y en el último lugar, Chacarita, Independiente y Témperley cierran la zona "A".

En tanto Racing realizó un esfuerzo considerable para vencer a Atlético Ledesma de Jujuy y mantener la punta de la zona "B", River Plate goleó a San Telmo en Núñez, mejorando lo hecho en la primera presentación ante Bánfield.

El equipo de Núñez está en la segunda posición acompañado por San Martín, de Tucumán, vencedor de Atlanta como local. Ambos tienen 3 puntos. Bánfield y el conjunto de Villa Crespo han sumado dos, aunque el clásico sureño los consiguió merced a sendos empates (River y Estudiantes) y Atlanta por su victoria frente a San Telmo.

Ya sobre el final se ubican Atlético Ledesma y Estudiantes, con un punto. Estudiantes no ha mejorado su rendimiento respecto del Metropolitano y el único punto en la tabla lo logró mediante un empate con Bánfield. Ultimo, sin puntos, está San Telmo ayer goleado por River Plate y derrotado por Atlanta en la fecha inicial.

* * *

La sorpresa la aporta la zona "C" toda vez que Aldosivi y Platense, un conjunto del interior y otro denominado "chico", lideran con 4 puntos. El conjunto marplatense consiguió ayer un valioso triunfo ante Sportivo Patria de Formosa y sumó dos puntos a los ya conseguidos frente a San Lorenzo en el Interzonal de la fecha inaugural.

Platense también venció a Patria en la fecha inicial y ayer repitió con All Boys. Ambos lograron 6 goles a favor convirtiéndose en los conjuntos más ofensivos de la zona.

Rosario Central quedó como único escolta tras el empate con Huracán en el adelantado del viernes y la anterior victoria ante Unión.

Con 2 puntos en la zona se encuentran Huracán (empates en Mendaza y con Central), Unión (victoria ante Vélez) y Vélez (victoria frente al All Boys) y San Martín (empates con Huracán y Talleres); cierran sin puntos All Boys y Patria le Formosa vencidos por Velez y Platense y Platense y Aldosivi respectivamente.

* * *

Finalmente en la zona "D" otro elenco no poderoso es el puntero. Argentinos Juniors presenta esa condición luego de dos exitosas presentaciones frente a Ferro y Huracán, de Comodoro Rivadavia.

Newell's está ubicado segundo con 3 puntos luego del empate con Colón y la victoria de la víspera frente a San Lorenzo. Los rosarinos parecen recuperados luego de las ventas de Salas y Zanabria a Boca Juniors, lo que supuso un debilitamiento del plantel profesional.

Huracán, de Comodoro Rivadavia, Colón, de Santa Fe y San Lorenzo conforman el conglomerado de equipos con dos puntos y con una sola unidad aparecen Talleres de Córdoba que todavía no justificó la expectativa creada en torno a su presentación, Ferro Carril Oeste, San Lorenzo de Mar del Plata y Central Norte de Salta.

Declaran irregular una elección

BUENOS AIRES, 20 (Télam) El inspector general de personas jurídicas declaró "irregular e ineficaz", a los efectos administrativos la elección del señor José María Montorfano como presidente de la Confederación Argentina de Basquetbol (CAB).

El nombramiento, que había surgido en la asamblea que a CAB efectuó el 14 de agosto último, como parte del punto sexto del orden del día, queda ahora sin efecto conforme con lo que determina el artículo cuarto de la ley 18.805.

Viaja a Mar del Plata la selección nacional

Jugará mañana con Aldosivi

BUENOS AIRES, 20. (NA).— La selección argentina de fútbol viajará mañana a las 16 por tren a Mar del Plata para disputar un cotejo amistoso con Aldosivi de aquella ciudad, equipo que lidera con Platense la zona "C" del Campeonato Nacional de Fútbol.

El cotejo se llevará a cabo el miércoles en el estadio General San Martín a partir de las 21 y es intención de autoridades de AFA y el canal que tiene a su cargo las transmisiones deportivas emitir el partido en directo aunque la negociación al respecto se podría concretar mañana.

Fueron citados por el director técnico César Menotti para el viaje a la ciudad balnearia los jugadores Gatti, Tarantini, Mouzo, Baley, Saldaño, Housemman, Ardiles, Carrascosa, Pasarella, Luque, Beltrán, Gallego, Bertoni, Agüero, Villa, Oviedo y Valencia.

Flotta a Huracán

BUENOS AIRES, 20 (Télam). — Se clausuró esta noche en la AFA el libro de pases para los jugadores libres, registrándose como la transferencia más importante la del volante Rubén Flotta, quien las últimas dos temporadas jugó en el Huelva de España, para el club Huracán.

Otro pase de interés fue el del mediocampista Horacio Palmieri, dejado en libertad de acción por Unión, para All Boys, y Norberto Galluzzo, del Green Cross, de Chile, para River Plate.

El resto de los pases fue el siguiente:

Para Colón de Santa Fe registraron su firma Carlos Lopez, arquero de Rosario Central; Aníbal Tortoriello, de Deportivo Cali (Colombia); Omar Rossi, de Boca (Mendoza), y Juan Carlos Chaile (Central Norte, Salta).

Juan Domingo Suárez, ex Atlanta e Independiente, libre de Talleres (Mar del Plata), se

Ruiz Moreno

BUENOS AIRES, 20 (Télam). —Las conversaciones por el ingreso a nuestra institución del delantero Ruiz Moreno están muy adelantadas, informó esta tarde a Télam el presidente de Racing, escribano Ramón Vinagre.

Creo que nuestra oferta, 40 mil dólares por su pase definitivo o en su defecto 5 mil por el préstamo hasta fin de temporada y 45 mil más por la opción, es buena y que los colombianos la aceptarán, aclaró el titular de la entidad de Avellaneda.

incorporó a San Telmo.

Juan Carlos Fiore, ex Olimpo de Bahía Blanca y Lanús, a Bánfield.

Oscar Bonofino, de Sportivo Dock Sud a Independiente, y Jorge Suárez, de Colegiales a Chacarita Juniors.

Jugadores citados

El tribunal de disciplina deportiva citó a declarar para el miércoles próximo, a los jugadores expulsados en la segunda fecha del torneo Nacional.

Los jugadores citados son: Omar Larrosa (Huracán), Omar Gómez (Quilmes), Héctor Chazarreta (Atlético Ledesma, Jujuy), a quien se le autoriza a retirar copia de las denuncias y formular su defensa por escrito dentro de los tres días.

También fueron citados los jugadores de River Plate, Roberto Perfumo, Oscar Mas y Leopoldo Luque, quienes fueron expulsados en ocasión del encuentro amistoso frente a Talleres de Córdoba, disputado el miércoles 8 del corriente.

Vóleibol en Bolivia

LA PAZ, 20. (UPI). — La prensa deportiva local se adelantó hoy a proclamar al Brasil como virtual tricampeón sudamericano juvenil de vóleibol, en varones, con la fácil victoria que obtuvo anoche frente a la Argentina.

Otra novedad de la séptima jornada del certamen que comenzó el lunes pasado y concluirá mañana en la noche, fue la clasificación de Bolivia, en damas, para intervenir en el campeonato mundial de vóleibol, que se efectuará el año próximo en Brasil, pese a que perdió ayer frente a Perú por 3-1, con registros de 15-3, 16-14, 12-15 y 15-7.

Dicha clasificación se debe a que Bolivia tiene un promedio de set de diferencia a favor de 0.46, con lo que aventajó a Colombia, que tiene 0.42 y a Venezuela, que cuenta con 0.30.

El equipo masculino de Uruguay ganó a Chile por 3-2, con parciales de 15-12, 15-11, 6-15, 11-15 y 11-15.

Fue calificada de sorpresiva la victoria de Perú ante Uruguay, en varones, por ser el primer triunfo que consigue en el torneo y frente a uno de los animadores del mismo. El triunfo peruano fue de 3-1, con marcadores de 15-12, 15-17, 13-15 y 15-8.

Venezuela, en varones, doblegó a Bolivia por 3-2 con anotaciones de 14-16, 12-15, 15-8, 15-5 y 15-12.

Otra sorpresa fue la derrota de Colombia, en damas, frente a Venezuela, por 3-1, con marcadores de 9-15, 15-13, 15-11 y 15-5.

Argentina logró cómoda victoria en varones sobre Chile, en otro partido de la jornada de ayer, en la mañana, por 3-0, con parciales 15-8, 15-4 y 15-11.

Esta tarde jugarán varones Uruguay-Colombia y varones Perú-Chile. En partidos nocturnos varones, Argentina-Bolivia; damas, Perú-Brasil, y varones Venezuela-Bolivia.

Al adjudicarse Brasil el torneo actual lo haría por tercera vez consecutiva, que ganó los títulos en 1972 y 1974.

Femenino

LA PAZ, 20 (Télam-AFP). — Argentina venció a Bolivia por tres a uno en partido de voleibol femenino correspondiente al tercer campeonato sudamericano juvenil que se disputa aquí.

El encuentro se prolongó por una hora quince minutos y el marcador señaló parciales de 15-1 11-15 15-11 y 15-3.

Con este resultado Argentina se aseguró virtualmente el tercer puesto en el torneo femenino.

Venció Tura

CATAMARCA, 20 (Télam).— En un combate que no conformó a los aficionados, el Formoseno Marciano Tura derroto por puntos en fallo dividido, al chaqueño Cirilo Ruiz.

En julio pasado, ambos habían protagonizado un vibrante combate en el mismo escenario, que finalizó igualado.

Galíndez viajó ayer rumbo a Sudáfrica

BUENOS AIRES, 20 (NA). — El campeón mundial de la categoría semipesado, versión Asociación Mundial del Boxeo, Víctor Galíndez, se mostró hoy confiado de mantener su título frente al sudafricano Jacobus "Kosie" Smith el dos de octubre próximo, al formular declaraciones minutos antes de viajar a Ciudad del Cabo.

El aguerrido púgil argentino que partió a las veinte, desde Ezeiza, reveló, además, que en Copenhague se establecerá contacto con los representantes del boxeador John Conteh, campeón según la versión de la Federación Mundial, para tratar de realizar una pelea y unificar la corona de los semipesados.

La comitiva que acompaña a Galíndez está integrada por el director técnico, Juan Carlos Cuello; el apoderado, Juan Carlos Lectoure; el preparador físico, Carlos Cañete; el médico Roberto Paladino; el "sparring" Rubén Pardo; su hermano Roberto, y el púgil Raúl Gorosito, campeón argentino de los pesados, quien combatirá en la misma reunión del dos de octubre.

Al hablar con los periodistas, Galíndez dijo que "Smith es un boxeador que no tiene una gran calidad técnica, pero sé que es muy duro". Descartó la posibilidad de que la pelea se postergue, a raíz de los conflictos existentes en Africa.

Por último, dijo: "Me tengo mucha confianza. Defenderé con todo el título que tanto me costó ganar, y pienso todavía defenderlo varias veces más".

Por su parte, el entrenador Cuello dijo que el combate "es difícil, sobre todo si se tiene en cuenta que la pelea se realiza en el país del "challenger".

"Superados los problemas gripales —agregó luego— Víctor está muy fuerte, y hasta que llegue la fecha del combate intensificará su preparación que lo pondrá a la altura de la

LINDOR COVAS por WALTER CIOCCA

CORREO ARGENTINO Mendoza
Concesión Nº 47/Dto. 8º
Franqueo a Pagar
Concesión Nº 228
Tarifa Reducida

LOS ANDES

MENDOZA — Martes 21 de Setiembre de 1976

Año XCIV — Núm. 31.403

La Consulta celebra hoy su 54º aniversario

LA CONSULTA. — Celebra hoy su 54º aniversario el club Sportivo La Consulta. Con tal motivo a las 19 se rezará una misa en memoria de los socios fallecidos. El acto tendrá lugar en la iglesia Inmaculada Concepción; a las 21.30 se servirá una cena de la que participarán los miembros de la comisión directiva y sus familiares.

Los festejos culminarán el 25 con la realización de la denominada "cena - espectáculo-aniversario". Se procederá entonces a coronar a la reina del club 1976. Los interesados en concurrir a esta cena disponen, se anunció, hasta el 23 para adquirir su tarjeta en la secretaría de la entidad.

Fútbol oficial en Alvear

General Alvear. — Mañana y el jueves habrá partidos por el torneo de "los 4". Jugarán mañana a las 2, Pacífico y Pilchas y pasado mañana, Real del Padre y F. C. Oeste. Ambos cotejos se jugarán en la cancha de Pacífico.

Novedades del fútbol

Cornejo en los planes "Azules" como refuerzo

Independiente Rivadavia se prepara para la próxima realización del torneo Provincial, en donde defenderá su título de campeón. Mañana miércoles se reanudarán las prácticas de esta semana. Entre la nómina de posibles refuerzos para ese certamen figuran el defensor Mario Adolfo Cornejo, que en la presente temporada jugó en Deportivo Guaymallén. También se incorporaría el volante Jorge Teljón, que fue visto en el amistoso con la selección de Perú. No se descarta la contratación de un puntero derecho de primera línea del interior del país. Lo de Cornejo ya parece muy firme, como que está practicando con el plantel "Azul".

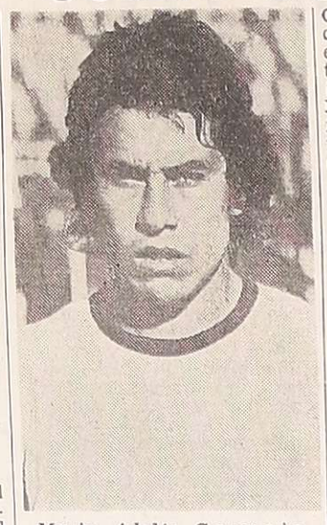

Mario Adolfo Cornejo. Está en los planes de Independiente Rivadavia como refuerzo para el torneo Provincial de fútbol.

El juvenil "Albiceleste"

Hoy iniciará las prácticas el plantel juvenil de Atlético Argentino, con la dirección del técnico Aroldo Cortenova. Para las 17 están citados Zuín, Pellegrinuzi, Maza, Morón, Aciar, Paratore, Norberto García, Montalto, Moyano, Godoy, Ereros, Aguirre, Pérez, Mauna, Arenas, Ganem, Nievas y Rudavetz.

Talleres a San Juan

Para el jueves próximo, a las 17, en las instalaciones del club están citados los jugadores de primera división y cuarta del club Andes Talleres. Habrá una reunión informativa y se designará el plantel de la entidad que viajará a San Juan para intervenir en un torneo cuadrangular de fútbol.

Hoy en Luján

Esta tarde se iniciarán los entrenamiento en Luján Sport Club. El plantel de primera y cuarta está citado para las 16, en el campo de juego de la entidad. Asumirá el nuevo Director Técnico, Víctor Antonio Legrotaglie. Como preparador físico continúa el profesor Mario Riveros y como médico se designó al doctor Luis Anastasi (ex Independiente y ex Guaymallén).

Sesiona hoy el consejo de la Liga

Sesionará hoy el consejo directivo de la Liga Mendocina de Fútbol. Se tratará el programa de partidos de primera división "B" correspondiente a la 22ª fecha, temas de rutina y correspondencia.

A las 20 sesionará el tribunal de penas.

Guía deportiva

Bówling

Se iniciará hoy el torneo "Consuelo" de bowling organizado por el Centro Empleados de Comercio. El programa es el siguiente: Ciabasa vs. Tía "A"; Sedería Dante - Sedería Chanel vs. Arteta; José Luis vs. Casa Muñoz; Maxi-La Gruta vs. París 77; El Guipur vs. El Campeón y Cimalco vs. Garay y Zúñiga.

Los cotejos se iniciarán a las 20.30.

Mañana se pondrá en acción el torneo para damas de igual nominación, cuyo programa que se iniciará a las 20.30 incluye estos partidos: El Cóndor vs. Beige; Tía "A" vs. Tía "B"; El Guipur vs. Empleados Comercio de Luján y El Campeón vs. La Unión.

Todos los partidos de hoy y mañana se efectuarán en el Delta Bowling Club, Salta 529, Godoy Cruz.

Murialdo

Comunica el Club Leonardo Murialdo que el 1º de octubre próximo se dará apertura al libro de conscripciones de socios plenos.

Rugby

Los días 20 y 31 de octubre próximo se realizará en esta capital la reunión anual de veteranos de rugby de todo el país y limítrofes. Han comprometido su presencia delegaciones de La Plata, Rosario, Paraná (Entre Ríos), Tucumán, Buenos Aires, San Juan, Chile y Uruguay.

Tenis

Se iniciará el 25 el torneo de tenis organizado por el Jóckey Club Mendoza en sus instalaciones. Se denominará "Pedro Linares" y está reservado para las categorías cadetes y juveniles varones en simples y tendrá punteo para el campeonato de la Federación Mendocina de Tenis.

—El torneo "José de Casas" de tenis, organizado por el Club General José de San Martín con sede en Perú 2392, se pondrá en acción el 1º de octubre. Es un torneo abierto de tipo doble K.O. para damas y caballeros.

Peña de la Amistad Futbolística

El 1º de octubre próximo la Peña de la Amistad Futbolística realizará su tradicional cena mensual de camaradería. En esta ocasión serán agasajados los señores Vicente Armando y Angel Nadal, ex futbolistas de Pacífico y Argentino, respectivamente.

"Unión Azul Renovadora" fijó posición

Con la firma del doctor Tomás Azpilcueta, la agrupación "Unión Azul Renovadora" del club Independiente Rivadavia dio a conocer el siguiente comunicado: "La agrupación "Unión Azul Renovadora" está tomando contacto con todas las personas que de una manera u otra han tenido interés en el progreso de Independiente Rivadavia a fin de intentar una integración total de sincera y clara unidad, para poner en vigencia criterios modernos y dinámicos. Defendemos y luchamos por una división neta entre el fútbol y los deportes amateurs. El primero como verdadera empresa de espectáculo futbolístico y los segundos con los fines que bien claro se expresaron cuando proyectamos los títulos patrimoniales y la Ciudad Deportiva, con fondos de afectación específica como verdadero baluarte de sostén de las actividades del deporte amateur".

San Martín viajará el sábado hacia Rosario

Atlético San Martín está ahora a la espera de su próximo compromiso por el Nacional y deberá viajar a Rosario para enfrentar al conjunto de Arroyito en un partido realmente difícil para los "Albirrojos". Y decimos difícil porque conocidas son las virtudes de Rosario Central, el equipo que desde la iniciación del Nacional dirige Alfio Basile, el recordado jugador del Racing Club y Huracán de Parque Patricios. Además lo que es lógico, pesa la condición de local del elenco donde está nuestro conocido Oscar Angel Palavecino.

Rosario Central tiene tres puntos tras las dos primeras fechas. Derrotó a Unión de Santa Fe 2 a 1 en la jornada inaugural. Luego empató 0 a 0 con Huracán en Parque Patricios el viernes pasado, en partido que fue televisado. En ese cotejo el once "Auriazul" formó con Ferrero; J. González, Pascuttini, Daniel Killer y García; Aimar, Van Tuyne y Potente; Andreucci, Agüero y Benito. Luego Palavecino entró por Andreucci. Como se sabe el tucumano Agüero está afectado a la selección nacional y de acuerdo a informaciones de Buenos Aires los elementos de ese plantel no integrarían el domingo sus respectivas formaciones. De ser así Agüero no jugaría el domingo. Todo esto debe confirmarlo la AFA.

Luis Gabriel Márquez. Un volante de capacidad y experiencia en el medio campo "Albirrojo". El domingo estará frente a Rosario Central.

El conjunto de Arroyito reforzó su delantera con la compra de Palavecino, Agüero y Benito. Pero el fuerte está en la defensa, realmente sólida, firme. Hay valores como González, Pascuttini y Daniel Killer con sobrada experiencia. Y el restante, García, una verdadera revelación en el Metro. Además el arquero Ferrero, muy joven, pero de grandes condiciones. El despliegue de Aimar en el medio campo y la figura del "Cabezón" Potente, que está otra vez como en sus mejores tiempos.

A ese Rosario hay que respetarlo. Y San Martín lo sabe. Pero hay argumentos en favor de los "Albirrojos". Por ejemplo, la seguridad y el ensamble que parece haber encontrado la defensa. Zuvialde es todo un puntal y Villegas contagia con su amor propio y su tenacidad para la marca. Millán está cada vez para más y puede ser una de las revelaciones del Nacional. En el arco nadie discute al "Chalo" Pedone. Sólo falta que Eduardo Marylack recupere su mejor nivel y que marque como sabe. Sin dar ventajas, sin complicarse.

A ello hay que agregar un medio campo muy laborioso en Márquez y Bazán, con un Monárdez que aporta su talento. En la ofensiva el puntero Miori es sinónimo de peligro, en tanto que Trama es un jugador muy habilidoso y capaz de llegar al gol. El puntero Oscar Miguel Gómez cada vez parece animarse más. Un San Martín que tiene ya dos puntos y que tratará de alcanzar una victoria que sería sensacional.

El viaje

La delegación de Atlético San Martín viajará el sábado en la mañana, por vía aérea, a Rosario. El viaje es hasta Buenos Aires y de ahí a Rosario. Existiría la posobilidad de que ese vuelo de Aerolíneas Argentinas hiciera escala en Rosario, lo que evitaría ir hasta la Capital Federal. Eso se confirmará seguramente hoy.

El regreso ya está confirmado. Será el lunes, en el vuelo 714 de Aerolíneas Argentinas. La salida de Rosario es a las 8.40 con destino a Córdoba donde se arribará a las 9.20 de la mañana. De Córdoba se partirá a las 13.15, en el vuelo 526, para llegar a Mendoza a las 14.5. Tendrán descanso ese lunes y el martes luego de la práctica quedarán concentrados para el encuentro del miércoles 29, en Mendoza, con Vélez Sarsfield. Casi seguro en el estadio de Independiente Rivadavia, por la noche.

Actividad

El plantel "Albirrojo" reanudará esta tarde las prácticas. Se trabajará en forma muy liviana. Es posible la realización de un amistoso con el seleccionado de agremiados, pero jugarían solamente los elementos que salieron el domingo en el banco más los jugadores como Tello, Guzmán, Dubrowszczyck y Tamagnone que también integran el plantel.

Entrenamiento

El equipo superior de San Martín se entrenará hoy en sus instalaciones del Este y hará un partido de práctica con un similar de Futbolistas Agremiados.

Por este motivo la entidad nombrada en último término ha citado para hoy a las 15.30, en Godoy Cruz 134 a los siguientes jugadores: Montilla, Ugliardi, Mémoli, Vergara, Sartirana, Cornejo, Badía, Fernández, Zolorza, Galeassi, Salguero, Genolet, Hita, Oros, Alvaro, Fachetti y Yácomo.

El encuentro se iniciará a las 17.

Saldrán ómnibus

La Agrupación "Los Leones del Este" del club Atlético San Martín fletará ómnibus especiales este fin de semana a Rosario, para trasladar a los simpatizantes que deseen presenciar el partido de los "Albirrojos" con Rosario Central. Los interesados pueden pasar diariamente, después de las 17, por la secretaría del club.

Básquetbol

El campeonato oficial se iniciará el viernes

Sólo jugarán Andes Talleres y Regatas y habrá entrega de premios de 1975

La Asociación Mendocina de Básquetbol sorteó anoche la primera fecha del campeonato oficial de primera división de 1976, cuyo comienzo se fijó para el próximo viernes con un solo encuentro. Jugarán entonces dando apertura al torneo, Andes Talleres y Mendoza de Regatas, en las instalaciones del primero. A las 20.45 jugarán las reservas y a las 22 comenzará el encuentro principal. Al término del partido se procederá a la entrega de los premios correspondientes a los torneos de 1975.

El resto de la primera fecha que se jugaría el 29 con estos encuentros: Anzorena vs. San José; Guillermo Cano vs. Rivadavia; Israelita Macabi vs. Murialdo; Agua y Energía vs. Atenas y Villa Hipódromo vs. San Martín.

Primera "B"

El torneo oficial de primera división "B" comenzará el próximo 28 con estos encuentros: Giol vs. Obras Sanitarias de la Nación; AMSA vs. YPF; Cultural Israelita vs. Pedro Molina; Godoy Cruz vs. Olimpia; Dorrego vs. U. J. Luján y Sayanca vs. UNC. Tanto en primera "A" como en primera "B", serán locales los nombrados en primer término.

Reunión

El consejo directivo de la Asociación Mendocina de Básquetbol se reunirá hoy a las 20.30 para ultimar detalles de los campeonatos oficiales ante la inminencia de su comienzo.

Comienza hoy el torneo de ajedrez de tercera

Se iniciará hoy el campeonato oficial de tercera división organizado por la Federación Mendocina de Ajedrez. Se jugará en Rioja 1232, sede del Club Ajedrez Mendoza. En ese certamen podrán intervenir titulares de la categoría y condicionales.

Por el torneo Interclubes se registraron estos resultados de la sexta fecha: YPF 1, Club Ajedrez 3; Tunuyán 3, Godoy Cruz 1; Regatas 2, UNC "B" 2; Agua y Energía 1, UNC "A" 3; Banco Mendoza 3 ½, Cultural Israelita ½. Encabeza las posiciones Tunuyán con 17 unidades; 2º) UNC "A" 16 ½; Godoy Cruz 16, Club Ajedrez 15, YPF y Regatas 12 ½, Banco Mendoza 10 ½, Cultural Israelita 9, Agua y Energía 6 y UNC "B" con 5 puntos.

Por la 7ª fecha jugarán Cultural Israelita vs. YPF; UNC "B" vs. Agua y Energía; UNC "A" vs. Banco Mendoza; Godoy Cruz-Regatas y Club Ajedrez vs. Tunuyán. Se jugará el sábado venidero a las 16.30, en Rioja 1232.

Provincial: el 25 reunión de presidentes

En la Liga Mendocina de Fútbol se reunirán el próximo 26 a las 9.30 los presidentes de ligas de la provincia de Mendoza para el tratamiento de la reglamentación del campeonato provincial que se iniciará el tercer domingo de octubre, y el sorteo del programa.

Las ligas intervinientes son estas: Mendocina, con 3 equipos; Sanrafaelina, con 2 y con uno las Malargüina, Tupungatina, de Tunuyán, Sancarlina, Alvearense y Rivadaviense.

San Rafael: Huracán sigue 1º, pero resignó el invicto

SAN RAFAEL. — La derrota de Huracán, puntero y hasta entonces único invicto del campeonato, que cayera a expensas de quien venía en la última posición en la tabla de puntuaciones, Monte Comán, ha sido la nota saliente de la última jornada futbolística.

Monte Comán, que con su justo triunfo le quitara el invicto a los "Auriazules" que lo habían logrado mantener por el lapso de 17 fechas, le ha servido para abandonar en un momento por demás oportuno, la "cola" de la tabla, que ahora ocupa Atuel Norte. También cayó derrotado el escolta de Huracán, Argentino, en manos de Pedal, y este importante triunfo de los "tricolores" les permite ahora ubicarse también en la segunda colocación junto con su vencido Argentino, y esa victoria será un gran aliciente para Pedal para las próximas fechas que restan del certamen. Todo indica que a Huracán se le complica la situación y se abren grandes perspectivas para Argentino y Pedal, ya que la derrota de Huracán será para sus jugadores un fuerte golpe psicológico que puede acarrear una serie de derivaciones. Ya las hubo durante el partido contra Monte Comán, cuando Tercilla dispuso el remplazo de Alfaro, un núcleo de simpatizantes "Auriazules" se manifestaron contra el técnico airadamente, creando una situación tensa ahora.

Constitución, que este año hace sus primeras armas en el círculo superior, le quebró la racha a Goudge, que venía sin perder desde la segunda fecha del torneo, relegándolo a la cuarta colocación junto con Las Paredes que están con 19 unidades, y los "Canarios" de Constitución han quedado terciando las posiciones, con muchas posibilidades de entrar a competir en el torneo de los 4, de donde surgirá el representante al regional por San Rafael.

En el fondo de la tabla, la lucha ahora se torna por demás interesante, dado que Monte Comán abandonó la incomoda última posición que venía ocupando, relegándolo a ese puesto a Atuel Norte. Monte Comán suma ahora 8 unidades y con un punto está más abajo Atuel Norte. Para los vencedores del puntero soplan buenos aires, no así para Atuel Norte que ya lleva varias fechas sin conseguir punto alguno y, además, en el equipo no se vislumbra un panorama claro y alentador.

Estadísticas

Aldo Javier Rodríguez, el "gauchito" de Constitución ha pasado a compartir el primer puesto de la tabla de goleadores del certamen, junto a Jorge Sella de Rincón del Atuel con 13 tantos convertidos. En segundo lugar marcha Pedro Montaña de Villa Atuel con 12; Carlos Estrella de San Luis y Ricardo Ferrero de Pedal y Juan Carlos Ureta, de Huracán, los 3 con 11 tantos convertidos.

La valla menos vencida le corresponde a Argentino con 10 contrastes, la que ha venido siendo custodiada por Abt y el novel Rumbo. En segundo término se ubica la de Huracán, a cargo de Ramón Sánchez Saavedra con 13 y luego la de Pedal que ha venido siendo defendida por Tazare, Juri y últimamente por Carrizo con 17.

La más vulnerada es la de Rincón del Atuel con 44. En cuanto a la delantera más eficaz, el halago le corresponde a Huracán con 47 tantos, luego se ubica la de Constitución con 30 y la de Pedal con 29.

Próxima fecha

La próxima fecha octava de la ronda de los desquites prevé el siguiente programa de partidos: Argentino deberá enfrentar a Constitución; Villa Atuel cotejará con Pedal; Goudge recibirá la visita de Huracán; Monte Comán rivalizará con Las Paredes y Atuel Norte se opondrá a Rincón del Atuel. Quedará libre San Luis.

Osvaldo Potente. El jugador más talentoso de Rosario Central. Cada vez más cerca del nivel que lo consagró en Boca y la selección nacional.

Farmacias de turno en la región de Cuyo

Provincia de Mendoza

Capital. — Hasta las 24: "9 de Julio", 9 de Julio 1116, Tel. 231235 y 231803; "Gennari", Fader 207, Tel. 215665; "Rex", Jujuy 198, Tel. 256202. Día y noche: "Sevilla", San Martín 1583, Tel. 257546; "Del Pueblo", Beltrán 562, Tel. 217876.

Policlínico Fleming. — Teléfonos 241810 y 245792.
Hospital Central. — Teléfonos 248600, 240063 y 245287.
Hospital Emilio Civit. — Teléfonos 250000 y 216320.
Hospital Ferroviario. — Teléfono 252600.
Hospital El Carmen. — Teléfonos 220279 y 220803.
Servicio Sacerdotal Nocturno: De 21.30 a 6.30, Tel. 255654.
División Bomberos. — Teléfono 244888.
Comando Radioeléctrico de la Policía. — Tel. 244444.

Godoy Cruz. — Hasta las 24: "Popular", San Martín 1676, Tel. 290772; "Roma", P. de los Andes y Derqui, Tel. 221453; "Buchahle", Paraguay 1601, Tel. 292044. Día y noche: "Llano", Perito Moreno 98, Tel. 220017; "Mendoza', Salta esquina Huergo, Tel. 222800; "San Ignacio", Pedernera 2639, Tel. 221630.
Las Heras. — Hasta las 24: "Sabin", Coronel Díaz 798, Tel. 217775; "Levatino", Roca 299, Tel. 216170. Día y noche: "Las Heras", Belgrano 549, Tel. 215511.
Guaymallén. — Hasta las 24: "Samaritana", Berutti 241, Dorrego, Tel. 214448; "Martino", Godoy Cruz 814, San José, Tel. 215067; "Santa Teresita", Godoy Cruz 2451, San José, Tel. 261453. Día y noche: "Italo Argentina", Alberdi 430, San José, Tel. 257717; "Guaymallén", B. de los Andes 4184, Villa Nueva, Tel. 260632; "San Roque", Carril Nacional 7002, R. de la Cruz, Tel. 3; "Bermejo", carril Bermejo s|n., Bermejo, Tel. 260209.
San Martín. — Hasta las 24: "Libertad", Balcarce 333, Tel. 21510. Día y noche: "Del Carmen", 9 de Julio 475, Tel. 21096.
Luján de Cuyo. — Día y noche: "Del Carmen", Balcarce 68, Tel. 980208.
Maipú. — Día y noche: "Mitre", Ozamis 401, Tel. 972484.
Gutiérrez. — Hasta las 24: "Rawson", Maza y Fleming, Tel. 972335. Día y noche: "Del Carril".
Junín. — Día y noche: "Mitre", Mitre 567, Tel. 18.
Rivadavia. — Día y noche: "Digna", San Isidro 824, teléfono 42124.
La Paz. — Día y noche: "Cuesta", Sarmiento y San Martín, Tel. 21.
Tunuyán. — Día y noche: "Cóndor", Roca y Moreno, Tel. 2346.
Tupungato. — Día y noche: "Tupungato", Belgrano 384, Tel. 8145.
Eugenio Bustos. — Día y noche: "Santa Teresita", San Martín 302, Tel. 3.
La Consulta. — Día y noche: "Virgen de Luján", Ejército de los Andes 450, Tel. 28.
Santa Rosa. — Día y noche: "Santa Rosa", ruta 7 s|n., Tel. 27.
Las Catitas. — Día y noche: "San Andrés", ruta 7 s|n.; "Las Catitas", av. Eulalia Calderón s|n.
La Dormida. — Día y noche: "La Ruta", ruta 7 s|n.; "Del Pueblo", av. Remo Falciani s|n., Tel. 22.
Villa Atuel. — Día y noche: "Lourdes".
San Rafael. — Día y noche: "Florida", Hipólito Yrigoyen 288, Tel. 21976; "Italiana", Pellegrini 93, Tel. 24115.
General Alvear. — Día y noche: "Española", Alvear Oeste 198, Tel. 2146.
Malargüe. — Día y noche: "San Antonio", San Martín 530, Tel. 47.

Provincia de San Juan

Capital. — Hasta las 24: "Plana", Rivadavia 98 Este, Tel. 24552; "San Juan", av. España 1467 Sur, Tel. 28366; "Formosa", Salvador María del Carril 621 Norte, Tel. 26005; "Rivadavia", Ameghino 1 Norte, Tel. 22320. Día y noche: "Don Bosco", av. Rawson 699 Sur, Tel. 29900; "Molina", Necochea 1221 Norte, Concepción; "Santa Rita", Mendoza 301, Rawson; "Roca", 9 de Julio 487 Oeste, Tel. 24530.
Pocito. — Día y noche: "Riveros".
Caucete. — Día y noche: "Avenida".
25 de Mayo. — Día y noche: "Chirino", San Martín y Barrera, Tel. 12.
Albardón. — Día y noche: "Albardón".
Jáchal. — Día y noche: "Jáchal".

Provincia de San Luis

Capital. — "La Facultad", Junín 858; "Ponce", Belgrano y Caseros; "Los Barrios", San Juan y E. Adaro, Tel. 4152; "Leo", San Martín 1084, Tel. 3243.
Ciudad de Mercedes. — Día y noche: "Gualdoni", Pedernera 410, Tel. 1105; "Indiana", Mitre 843, Tel. 1605; "Díaz", Juan B. Justo 481, Tel. 2287.

Mundial 78

Planta transmisora de televisión en colores

BUENOS AIRES, 20 (Télam). —Fue firmado hoy un convenio por el cual Ferrocarriles Argentinos cedió, con carácter precario, el uso de una manzana de terreno ubicada en las proximidades de la Facultad de Derecho para la instalación de la planta transmisora de televisión en colores del mundial de fútbol 1978.

El acuerdo fue firmado en la sede de la empresa estatal, por el presidente de EFA, general de brigada Tomás José Caballero y el titular del directorio de la Sociedad Argentina 78 Televisora (A 78 TV S.A.), ente creado por el Poder Ejecutivo Nacional, coronel Eduardo Jorge Barbieri.

El inmueble cedido consta de una superficie de 48.476,70 metros cuadrados y se halla delimitado por la Avenida Presidente Figueroa Alcorta, las calles Tagle, Austria y vías del Ferrocarril General San Martín. La vigencia del convenio es hasta el 30 de junio de 1979.

En el convenio se establece un compromiso de compra-venta del terreno a utilizar y que deberá concretarse antes del plazo de su vencimiento, de acuerdo a la valuación que se practique con intervención del Tribunal de Tasaciones de la Nación, si así lo estiman las partes, según expresa la información suministrada por Ferrocarriles Argentinos.

EAM 78

BUENOS AIRES, 20 (Télam). — En el Ente Autónomo Mundial 78 (EAM 78) se trabaja intensamente para dejar habilitada la sala de situación que contará con todos los elementos destinados a registrar paso a paso sus realizaciones, en el amplio programa de infraestructura y comunicaciones.

La sala permitirá a todos los periodistas que visiten el EAM 78, observar los trabajos que se están efectuando y quedará inaugurada dentro de los próximos sesenta días y mediante dispositivos electrónicos y proyecciones de diapositivas, podrán advertirse al momento el estado actual de todas las obras.

En otro orden de cosas, se pudo establecer que el EAM 78 tiene muy adelantado el proyecto de colocación de entradas en el exterior, mediante un operativo que incluirá para los interesados traslado, estada e ingreso seguro a los estadios. Esta mecánica estará asimismo concretada en los primeros días de 1977.

El EAM 78 continúa recibiendo diariamente la visita de periodistas de Europa y Latinoamérica, anticipándose que en breve todos los centros periodísticos mundiales más importantes recibirán el boletín mensual enviado desde Buenos Aires.

El conjunto de Real del Padre.

Campeón de 4a. en Alvear

GENERAL ALVEAR. — Por segunda vez consecutiva la cuarta división de Real del Padre se consagró campeón en el torneo oficial que organizó la Liga Alvearense de Fútbol.

El equipo que en la presente temporada ha venido siendo dirigido por Juan Carlos Guizardi y Osvaldo Mathus, cumplió una destacada actuación que lo llevaron a obtener el máximo galardón de esa división, en donde hay valores con un promisorio porvenir y que por sus condiciones han venido incursionando en la primera división de Real del Padre, tales como Filizola, Ocampo, Barroso, Cortes y Bujaldon. Durante la presente temporada han integrado la escuadra campeona del Real del Padre: Juan José Torres, Jorge Omar Torres, Abel Ocampo, Juan Ramón Moyano, Osvaldo Alonso, Omar Alcaraz, Silo Urueta, Raúl Vandermey, Sergio Osorio, Rodolfo Gómez, Omar Zalazar, Alberto Filizola, Eugenio Perez, Aldo Guerrero, Omar Sánchez, Angel Cuello, Jorge Barroso, Juan José Rosales, Carlos Cortez y Daniel Bujaldon.

Vilas, tercero en México

MEXICO 20 (Especial). — El jugador de tenis argentino Guillermo Vilas se impuso anoche al australiano Rod Laver y se clasificó tercero en el torneo internacional que ganó Bjor Borg. Vilas superó a Laver por 2-6, 6-4 y 7-6, y Borg a Nastase por 6-7, 6-0, y 6-1.

FIAT MENDOZA
Si Ud. tiene un FIAT
Terminaron sus Problemas!
REPUESTOS Y ACCESORIOS PARA TODA LA LINEA
FIAT
SERIEDAD - SURTIDO - GARANTIA
DESDE AHORA EN:
Adolfo Calle 509 Dorrego
(ESQ. REMEDIOS ESCALADA)
Tel. 247593

GOODYEAR
SERVICIO DE CONTROL DE SEGURIDAD
10 PUNTOS
¿Su automóvil circula con seguridad?

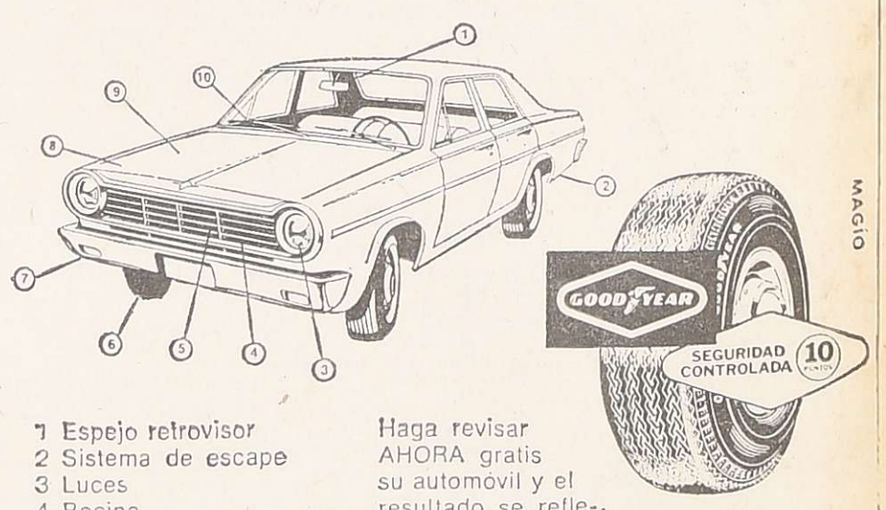

1 Espejo retrovisor
2 Sistema de escape
3 Luces
4 Bocina
5 Correa de ventilador
6 Cubiertas
7 Amortiguadores
8 Batería
9 Nivel líquido de frenos
10 Limpia y lavaparabrisas

Haga revisar AHORA gratis su automóvil y el resultado se reflejará en una planilla que será su ayudamemoria. Si obtiene 10 puntos lo confirmaremos colocando una calcomanía en su parabrisas para su satisfacción y su tranquilidad.

JULIO GOMEZ
SAN MARTIN 1568 - TEL. 2393 - TUNUYAN - MZA.

GOODYEAR
Al Servicio de Su Seguridad